heute im heide kurier

Munster
Wechsel an CDU-Spitze — Seite 2

Verlagssonderveröffentlichung
Baumesse Nord — Seite 4/5

Soltau
Hallenbad öffnet wieder — Seite 3

Soltau
MTV und SVS: Aktion im Stadion — Seite 6

Langfinger

NEUENKIRCHEN. Am Sonntagmittag entwendete ein Täterpaar aus dem Tresenbereich eines Restaurants in der Frielinger Straße in Neuenkirchen ein Portemonnaie mit den Tageseinnahmen des Vortages. Das Pärchen mit osteuropäischer Erscheinung fuhr vermutlich ein silberfarbenes Fahrzeug mit französischen Kennzeichen, der Mann soll 40 bis 50 Jahre alt sein, etwa 1,70 Meter groß und trug eine blaue, enge Jeans. Die Frau war zwischen 35 und 40 Jahre alt, etwa 1,50 Meter groß und trug enge Kleidung. Hinweise zu den Tätern nimmt die Polizei Neuenkirchen unter Ruf (05195) 9339715 entgegen.

Rückschnitt

NEUENKIRCHEN. Die Polizei Neuenkirchen ermittelt wegen unerlaubten Rückschnitts von gemeindeeigenen Bäumen. Ende Januar oder Anfang Februar, im Zeitraum fünfte und sechste Kalenderwoche, haben, wie Polizeisprecher Olaf Rothardt erklärte, Unbekannte „sowohl an der Straße Am Schützenholz als auch an der Wilhelm-Raabe-Straße ohne Auftrag und nicht fachgerecht Amberbäume beschnitten.“ Der Gemeinde sei dadurch ein Schaden entstanden. Zeugen des Vorgangs beziehungsweise die Verursacher selbst sollten sich mit der Polizei Neuenkirchen unter Ruf (05191) 9339715 in Verbindung setzen.

heide kurier am Mittwoch

Mittwoch, 26. Februar 2020
heide-kurier.de

Nr. 17 / 41. Jahrgang
anzeigen@heide-kurier.de

Telefon 05191 9832-0
redaktion@heide-kurier.de

Online unterwegs: Info für Senioren

SOLTAU. „Mut zum ‚Online ...?‘“ nennt sich eine Infoveranstaltung des Soltauer Seniorenbeirats in Zusammenarbeit mit der Kreissparkasse und der Verwaltung der Stadt Soltau am Montag, dem 9. März.

Im fortgeschrittenen Alter tritt das Problem der Teilhabe an den Dingen des täglichen Lebens immer stärker in den Vordergrund. Bei eingeschränkter Mobilität bieten sich im Zeitalter der Digitalisierung aber gute Möglichkeiten an, denn mancher Weg lässt sich einfach und unkompliziert am Computer erledigen. So bietet die städtische Verwaltung für die eine oder andere Frage eine Online-Lösung an. Auch Bankgeschäfte lassen sich in Teilbereichen per Onlinebanking ohne Zeitaufwand und kostengünstig bearbeiten.

Bei der Veranstaltung im Alten Rathaus erhalten Interessierte fachkundige Informationen zu den Themen „Nutzung der Homepage der Stadt Soltau“ und „Sicheres Onlinebanking - kein Problem“. Die Nutzung der Homepage der Stadt erläutern die Mitarbeiter André Fanslau und Aline Frieling von 13.30 bis 14.45 Uhr. Dazu können Teilnehmer das eigene Laptop, Smartphone oder Tablet mitbringen. Das Thema „Sicheres Onlinebanking“ stellt ein Mitarbeiter der Kreissparkasse Soltau anschließend von 15 bis 16.30 Uhr vor.

Bis zum 5. März können sich Interessierte für ein einzelnes oder auch für beide Themen anmelden: unter Ruf (05191) 15272 oder per E-Mail (bitte mit Namen und Rufnummer) an seniorenbeirat.soltau@t-online.de.

Taizé-Andacht

Die Arbeitsgemeinschaft christlicher Kirchen in Soltau (ACK) lädt ein zur nächsten Taizé-Andacht am Freitag, dem 28. Februar, diesmal im Heidekreis-Klinikum Soltau, Raum Hamburg. „Um allen Interessierten und damit auch Patienten und Patientinnen die Teilnahme zu ermöglichen, wird der Beginn ausnahmsweise um 19 Uhr sein“, lädt das Team ein. Taizé-Andachten, die gekennzeichnet sind durch viele Kerzenlichter, durch spezielle Taizé-Lieder, durch kurze Gebete und Stille, bieten eine besondere Möglichkeit, sich von Gott ansprechen, sich von Ihm berühren zu lassen. Diese Andachten mit ihrer eigenen Atmosphäre sind ökumenisch. In Soltau werden sie alle zwei Monate, immer am letzten Freitag im Monat, an unterschiedlichen Orten gefeiert. Foto: S. Zschätzsch

Radfahrer fühlen sich auf Straße nicht wohl

Soltau: Banner werben für 1,5 Meter Sicherheitsabstand beim Überholen

SOLTAU (mwi). Auch wenn gegenseitige Rücksichtnahme gefordert ist, so herrscht im Straßenverker doch zu oft das Recht des Stärkeren. Und da dies insbesondere Radlerinnen und Radler zu spüren bekommen, reagiert jetzt der Gesetzgeber: Demnächst wird der innerörtliche Überholabstand zwischen Kraftfahrzeug und Fahrrad auf mindestens 1,5 Meter festgelegt. Für die Unterstützung dieser Regelung wird schon jetzt in Soltau geworben: ADFC Heidekreis, Verkehrswacht Soltau, Fahrschule Brunkhorst und Volksbank Lüneburger Heide haben sich zusammengetan und mit Unterstützung durch die Stadt über die vier Haupteinfahrtsstraßen Banner gespannt, auf denen es heißt: „Sie fahren mit 1,5 Metern Abstand am besten … immer“.

Werben für die neue Abstandsregelung: (v.l.) Bernhard Matthies, Jürgen Rust, André Pannier, Ortrud Lahmann, Joachim Dierks und Heiko Brunkhorst. Foto: mwi

Seit der gesetzlichen „Fahrradnovelle“ von 1997 gelten Radfahrer als gleichberechtigte Verkehrsteilnehmer auf der Fahrbahn. Benutzungspflichtige Radwege, mit dem blauweißen Schild gekennzeichnet, sollte es nur noch in Ausnahmefällen geben. Dies deshalb, weil Pedalritter laut entsprechender Studien auf der Straße sicherer unterwegs seien als auf schlechtgeführten oder unzureichend ausgebauten Radwegen.

In Soltau begann die Verwaltung 2009 mit der Bornemannstraße, die Benutzungspflicht der Radwege nach und nach zu überprüfen und abzuschaffen. Innerstädtisch gibt es derzeit eine Benutzungspflicht in der Winsener Straße. Ansonsten rollen die Drahtesel in der Böhmestadt häufig über ehemalige, nicht mehr gekennzeichnete Radwege oder auf Bürgersteigen, die durch ein Hinweisschild für Radfahrer freigegeben sind. Vor allem aber sind sie auf der Fahrbahn unterwegs. Auf verkehrsreicheren Straßen, beispielsweise in der Wilhelm- oder der Harburger Straße, gibt es sogenannte Fahrradschutzstreifen, die mindestens 1,25 Meter breit sein müssen, es aber meist auf 1,5 Meter bringen.

Überall in Deutschland stehen die Radler dabei vor mehr oder weniger ähnlichen Problemen, die sich aus dem - oft fehlenden - Miteinander von Kfz und Rad ergeben. Um Radfahrern in diesem Mischverkehr mehr Sicherheit zu bieten, kommt deshalb demnächst die innerörtliche 1,50-Meter-Abstandsvorschrift (außerorts zwei Meter).

Darauf sollen die Autofahrer in Soltau schon jetzt vorbereitet werden: ADFC-Kreisvorsitzender Joachim Dierks, sein Stellvertreter Bernhard Matthies sowie die ADFC-Mitglieder Ortrud Lahmann und Jürgen Rust, aber auch Heiko Brunkhorst, Inhaber der gleichnamigen Fahrschule und Vorsitzender der Verkehrswacht Soltau, sowie Volksbank-Regionaldirektor André Pannier haben dies auf ihre Fahnen geschrieben und deshalb die Banneraktion gestartet.

Sicherlich sind in brenzligen Situationen und bei Unfällen nicht immer nur die Autofahrer schuld, „denn schwarze Schafe gibt es auch unter den Radfahrern“, meint Matthies. Doch der Radler oder die Radlerin, so Lahmann, bedürfe besonderer Rücksicht: „Das Fahrrad ist einspurig und damit auch anfällig etwa gegen Wind.“ Auch Unebenheiten oder Schlaglöcher können den Weg des Rades beeinflussen. Und wenn in einer solchen Situation ein Auto mit zu geringem Abstand überholt, kann das schlimm enden.

Lesen Sie weiter auf Seite 7.

Junge Künstler live

„Podium junge Künstler live“ - unter diesem Motto möchten sich besonders engagierte und begabte Musiker der Heidekreis-Musikschule einem interessierten Publikum vorstellen: Am Sonntag, dem 1. März, um 17 Uhr im Johannes-Kemlein-Saal, Winsener Straße 32 in Soltau. Geboten wird ein facettenreiches Programm mit unterschiedlichen Instrumenten in verschiedenen Musikepochen. Das Spektrum der zehn bis 18jährigen Künstler reicht dabei vom Barock bis in die späte Klassik. Gestaltet wird das Konzert von den Schülerinnen und Schülern Ines Hüttmann, Luzie Haacker (Foto), Viktoria Krasnowski, Marthe Loos (Violinen), Clara Röders, Ali Cemal Okcesiz (Klavier) und Leo Wolff (Schlagzeug). Das Konzert dauert rund 45 Minuten, der Eintritt ist frei.

CDU: Friese folgt auf Brysch

Vorstandswahl in Munster - „Nicht nur ein Ehrenamt, es war mir eine Ehre“

Der neue Vorstand des CDU-Stadtverbandes Munster mit dem Vorsitzenden Felix Friese (Mitte). Fotos: dl

Frank Brysch (li.) ist weggezogen, sein früherer Stellvertreter Felix Friese (re.) ist neuer Vorsitzender.

MUNSTER (dl). Einer der wichtigsten Tagesordnungspunkte der Jahreshauptversammlung der CDU Munster war sicherlich die Vorstandswahl: Aus familiären Gründen stand Frank Brysch, vor vier Jahren als Vorsitzender gewählt, nicht erneut zur Verfügung - somit mussten sich die Christdemokraten für einen neuen Vorsitzenden entscheiden. Als einziger Kandidat trat einer der beiden bisherigen Stellvertreter, Felix Friese, an, der mit großer Mehrheit gewählt wurde und auf den nun unter anderem die Vorbereitung des „Superwahljahres 2021“ zukommt.

„Vielen Dank für vier tolle Jahre“, verabschiedete sich Brysch von den Christdemokraten der Örtzestadt. Privat und beruflich zieht es ihn in die Landeshauptstadt Hannover. Bereits zur Begrüßung hatte er angekündigt, dass es für ihn „ein emotionaler Abend“ sei. Brysch dankte seinen Vorstandskollegen, von denen einige ebenfalls nicht erneut antreten würden. Er selbst habe sein Amt gern ausgeübt: „Es war nicht nur ein Ehrenamt, es war mir eine Ehre.“ Vertreter des Stadtverbandes wiederum dankten ihm für seine Arbeit und überreichten ein kulinarisches Geschenk.

Da er selbst nicht kandidierte, fungierte Brysch als Leiter der Vorstandswahlen, die mit dem ersten Vorsitzenden begannen. Friese, als einziger Kandidat, stellte sich kurz vor: 1986 in Brandenburg geboren, war er 2012 als Soldat nach Munster gekommen, von Brysch für die CDU geworben worden und 2013 in die Partei eingetreten. Der verheiratete Vater von zwei Kindern hat mit seiner Familie 2017 ein Haus in Munster gekauft.

Als inhaltliche Schwerpunkte, die für ihn auf der Agenda stehen, nannte Friese die Themen Straßenausbaubeiträge, die Mühlenteich-Sanierung und deren Kosten, das Panzermuseum, das „kein Millionengrab“ werden dürfe, sondern „Anziehungspunkt für Millionen“ sein solle, sowie die Feuerwehr mit den benötigten Fahrzeugen und erforderlichen Gebäude. Die Unterstützung der Vereine, die vollständige Finanzierung der Sanierung des Dethlinger Teiches, die Kindertagesstätten und die Grundschulsituation benannte Friese ebenfalls als Themen. Bei der geheimen Abstimmung entfielen auf den Kandidaten dann von 47 gültigen Stimmen 43 Ja-Stimmen bei zweimal „Nein“ und zwei Enthaltungen. Als Stellvertreter gewählt wurden Sarah Kauffeld und Jens-Oliver Kaiser. Schatzmeisterin bleibt Gabriele Mazarin, Schriftführer Rolf Wiesemann. Als Mitgliederbeauftragte fungiert Martina Rode.

Neben den Wahlen bestimmten Ehrungen die Mitgliederversammlung des Stadtverbandes, allerdings waren nicht alle der Jubilare bei der Sitzung anwesend und konnten ihre Urkunden und Präsente an diesem Abend nicht entgegennehmen. Seit 25 oder sogar 30 Jahren Mitglied bei der CDU sind: Rosemarie Verchau, Kenneth Nightingale, Margarete Breuer, Hans-Konrad Gugel, Ulf Thiele und Hermann Vogelfänger. Bereits 40 Jahre Christdemokratin ist Rosel Handtke. Für 50 Jahre ausgezeichnet wurden Dr. Ludwig Schänzler und Alfred Schröder und sogar seit 60 Jahren CDU-Mitglied sind Dietrich Breuer und Otto Hechinger. Diese Ehrungen, betonte der Kreisvorsitzende Gerd Engel, werden auch noch ein weiteres Mal offiziell im Rahmen des CDU-Kreisparteitages am 28. März erfolgen.

Der scheidende Vorsitzende Brysch hatte in seinem letzten Bericht an den Stadtverband nicht nur die zahlreichen Aktivitäten, auch der verschiedenen Vereinigungen, im vergangenen Jahr aufgeführt, er war auch auf die Europawahl eingegangen, bei der die für den Bereich Nordost Niedersachsen angetretene Kandidatin Lena Düpont aus Gifhorn tatsächlich den Sprung ins EU-Parlament geschafft habe.

Die aktuellen Entwicklungen in Thüringen ließ Brysch ebenfalls nicht unerwähnt, betonte aber, es sei seine private Meinung. Zwar gebe es den Unvereinbarkeitsbeschluss der Christdemokraten, der eine Zusammenarbeit in welcher Weise auch immer sowohl mit den Linken als auch der AfD verhindere. Andererseits fehlten ihm für das Verhalten der CDU in Thüringen die Worte: „Die Thüringer AfD ist die AfD von Björn Höcke“ - und eine Zusammenarbeit „auf keiner Ebene“ möglich.

Aus dem Landtag in Hannover berichtete der CDU-Abgeordnete aus Schneverdingen, Dr. Karl-Ludwig von Danwitz. Er sprach von einer „sehr guten Zusammenarbeit“ der Koalition. Insbesondere funktioniere die Zusammenarbeit von Landwirtschafts- und Umweltministerium im Land hinsichtlich des Themas Nitratbelastung „ganz gut“, auf Bundesebene gebe es mehr Probleme. Er lobte zudem, dass es nach dem neuen Bundesnaturschutzgesetz nun möglich sei, verhaltensauffällige Wölfe in enger Abstimmung mit der unteren Naturschutzbehörde zu schießen. Als große Themen auf Landesebene nannte von Danwitz zudem den Fachkräftemangel, die Lehrerversorgung, Schulsozialarbeit, Mobilfunk und vor allem auch Tiefengeothermie, wo es seiner Meinung nach schneller vorwärts gehen müsse.

Ein Grußwort sprach der Kreisverbandsvorsitzende, der Munsteraner Gerd Engel. Ihn brachte vor allem der Umgang mit ehrenamtlich engagierten Bürgern, wie etwa Kommunalpolitikern, auf. Dass diese bedroht würden, sei „ein Unding, eine Frechheit, eine bodenlose Schweinerei“; Engel wies auf eine geplante Veranstaltung zu diesem Thema hin. Zudem lud er zum Kreisparteitag in Kirchboitzen ein, bei dem der Vorstand komplett neu gewählt werden müsse.

Aus der Fraktion im Munsteraner Stadtrat schließlich berichtete deren Vorsitzender Stefan Sorge. Die Grundschulsituation mit der immer noch fehlenden Ganztagsbeschulung, die Stadtwerke mit der Abwasserproblematik nannte Sorge hier als Schwerpunkte, aber auch das Munsteraner Tiefengeothermieprojekt. Wirtschaftsminister Bernd Althusmann zeige „wenig Begeisterung“ für das Thema, monierte Sorge, Wissenschaftsminister Björn Thümler hingegen sei „sehr gut informiert“. Das Geothermievorhaben sei 2013 „für gut befunden“ worden, jetzt sei es Zeit „dass man das Baby endlich auf die Welt bringt“. Das geplante Projekt nannte er „einen Leuchtturm, der wirklich leuchtet“, der „wichtig ist für diese Kommune“.

Zur Straßenausbaubeitragssatzung, die derzeit wieder in der Diskussion sei, und der aktuellen Bürgerinitiative sah er die Verwaltung in der Pflicht, den Bürgern alle Alternativen mit ihren Auswirkungen detailliert darzustellen. Letztendlich sei jedes Modell „nie gerecht“, einen „goldenen Weg“ gebe es nicht.

In Sachen Amerikalinie mahnte Sorge an, dass die Forderungen gemeinsam zu Papier gebracht werden müssten. „Wir können uns nicht darauf verlassen, dass es andere tun.“ Die Deutsche Bahn weiche vom gefundenen Kompromiss ab und es sei „ein Trugschluss“, zu erwarten, dass die Bahn „alles regelt“. Die Munsteraner Hauptverkehrsadern jedenfalls dürften durch das Bahnvorhaben nicht gekappt werden, und ob es am Ende als Lösung „eine Brücke oder eine Unterführung wird, ist mir egal“.

CDU-Kreisvorsitzender Gerd Engel (re.) und der bisherige Stadtverbandsvorsitzende Frank Brysch (2.v.li.) ehrten langjährige Munsteraner Christdemokraten. Foto: dl

Waldthema

MÜDEN. Die Müdener Gruppe „jederMann“ lädt am 7.März zum Männerfrühstück im Gemeindehaus Müden ein. Es gibt einen Vortrag von Pastor i.R. Hans Mehnert aus Hermannsburg. Der Theologe und Diplomforstwirt wird tiefere Einsichten zum Thema Wald vermitteln und eine zukunftorientierte Politik skizzieren: „Eine Schlüsselrolle in der Klimaproblematik spielen die tropischen Regenwälder und die nordischen Nadelwälder in Kanada und Rußland. Aber auch bei uns ist der Wald überlebenswichtig,“ so der Referent. Die Veranstaltung endet gegen 12 Uhr. Anmeldungen sind unter Ruf (05053) 1204 oder E-Mail Malcolm.Chamberlain@gmx.net möglich.

Beflügelt

BENEFELD. In der Reihe „Be-Flügelt“ im Pavillon der Freien Waldorfschule Benefeld spielt Josefa Schmidt am Sonntag, dem 1. März, um 17 Uhr Werke von Haydn, Beethoven und Schubert. Die 1998 geborene Musikerin studiert bei Prof. Roland Krüger an der Hochschule für Musik, Theater und Medien Hannover und hat bereits etliche renommierte Preise gewonnen. Sie ist Stipendiatin der Deutschen Stiftung Musikleben, der Stiftung Yehudi Menuhin Live Music Now Hannover und der Jeunesses Musicales. Konzertmitschnitte von ihr wurden mehrfach in verschiedenen Radiosendern ausgestrahlt. Der Eintritt für das etwa einstündige Konzert ist frei.

„Dialog mit der Zeit“

SOLTAU. Das „Projekt 55+“ des KIrchenkreises Soltau lädt ein zu einer Fahrt nach Hamburg am Donnerstag, den 26. März. Die Tour mit dem Erixx, Abfahrt 9.01 Uhr am Bahnhof Soltau, führt in die Speicherstadt zum Dialoghaus mit der Ausstellung „Dialog mit der Zeit“. Im Mittelpunkt steht die Frage „Was bedeutet Altern und Älterwerden im 21. Jahrhundert?“ Senioren führen die Gäste durch eine multifunktionale Ausstellung, in der sich die Besucher in kreativer, spielerischer und reflektierender Weise mit Einschränkungen, aber auch neuen Möglichkeiten im Alter auseinandersetzen können. Im Anschluss besucht die Gruppe ganz in der Nähe eine kleine moderne Kirche, das ökumenische Forum Hafencity - eine Kirche von 21 unterschiedlichen christlichen Konfessionen. Anmeldungen nimmt Torsten Schoppe entgegen unter E-Mail torsten.schoppe@gmail.com oder unter Ruf (05191) 927520.

fundtier-info

wildtierhilfe · telefonische Auskünfte
von 9 bis 16 Uhr unter Ruf (0 51 90) 9 84 95 99
www.wildtier-hilfe.de

Im Mai werden die Geschwister „Jerry“ (oben) und „Jimmy“ (Mitte) zwei Jahre alt. Nach rund einem Jahr kehrten sie nun wieder zur Wildtierhilfe Lüneburger Heide zurück: „Wir hatten sie im Januar 2019 vermittelt, im Januar 2020 haben wir beide wieder aufgenommen. Doch ‚Jimmy‘ und ‚Jerry‘ haben sich dabei nichts zu Schulden kommen lassen“, erklärt Sabine Spiekermann. Die Mitarbeiterin der Auffangstation in Hötzingen und ihre Kollegen hoffen nun, bald neue Halter für die Samtpfoten zu finden: „Daher suchen wir für die wunderschönen Kater jetzt ein gemeinsames neues Zuhause, wo sie für immer bleiben können.“ „Jimmy“ und „Jerry“ waren bisher reine Wohnungskatzen. „Sie sind beide kastriert, gechipt, geimpft und können daher ausziehen.“ Ebenfalls gern zusammen vermitteln möchte das Team „Ophelia“ und „Olivia“ - „bei diesen im Mai 2019 geborenen und bereits kastrierten Geschwistern ist das aber kein Muss“, so Spiekermann: „Ophelia“ (re.) ist noch sehr schüchtern, „Olivia“ (li.) lässt sich mittlerweile anfassen. Wer sich für die Katzen oder Kater interessiert, sollte sich melden.

impressum

heide kurier

Herausgeber:
AM-Verlag Andreas Müller KG
Kirchstraße 4, 29614 Soltau
Telefon 05191 9832-0
Telefax 05191 983214
heide-kurier.de
facebook.com/heidekurier.news

Verlagsleitung und Anzeigenleitung:
Karl-Heinz Bauer

Verantwortlich für den redaktionellen Teil:
Manfred Wicke

Erscheinungsweise:
wöchentlich mittwochs und sonntags

Der ***heide kurier*** wird kostenlos an alle erreichbaren Haushalte des nördlichen Landkreises Heidekreis einschließlich Dorfmark und Fintel verteilt.

Für unverlangt eingesandte Manuskripte übernimmt der Verlag keine Gewähr.

Gültig z. Zt. die Anzeigenpreisliste Nr. 35 vom 1. Oktober 2019.

Übernahme von Anzeigenentwürfen des Verlages nur nach vorheriger Rücksprache und gegen Gebühr.

Für telefonisch aufgegebene Anzeigen übernimmt der Verlag keine Gewähr.

„Wieder Leben in der Bude“

Soltauer Hallenbad eröffnet nach Beckensanierung am 3. März

Das Wasser ist schon im Becken - fehlen noch die Badegäste. Foto: mwi

SOLTAU (mwi). „Bahnenzieher“ und andere Wasserfreunde in der Böhmestadt werden es kaum erwarten können: Nach langer Zeit auf dem Trockenen können sie demnächst erneut in ihr Lieblingselement eintauchen, denn das Soltauer Hallenbad öffnet nach den Sanierungsarbeiten wieder seine Pforten. Wie Volker Stegen, Prokurist der Stadtwerke Soltau, und Therme-Leiter Ronny Dechau jetzt erläuterten, fällt der Startschuss am Dienstag, dem 3. März - für die Frühschwimmer um 6 Uhr und für die anderen Wasserratten um 9 Uhr.

Was sich wie eine unendliche Geschichte ausnahm, hat nun doch einen Abschluss gefunden - zumindest für die Schwimmerinnen und Schwimmer: Das Hallenbad aus dem Jahre 1973 war im Rahmen umfangreicher Maßnahmen quasi neu aufgebaut und mit einem Cabrio-Dach ausgestattet worden, bevor es am 22. Juni 2014 wieder seine Pforten öffnete. Erste Probleme gab es dann zwei Jahre später, als sich im September 2016 zunächst die Fliesen im Springerbecken und wenige Wochen später auch im Schwimmerbecken aufwölbten, womit dann auch der Badebetrieb bis zum 1. April 2017 eingestellt werden musste. Ursache waren offensichtlich Kunststoffe, die zwischen Fliesen und Beton für Dichtigkeit sorgen sollten, es aber nicht taten. Doch auch was hier im Zuge der Mängelgewährleistung saniert wurde, sollte nicht lange halten: Schon Ende August 2018 wurden wieder Fliesenschäden im Hallenbad entdeckt - und seitdem ist es geschlossen.

„Der letzte Öffnungstag war der 29. August 2018. Damals war nicht absehbar, was sich bei dieser geplanten Revision alles zeigen würde“, so Stegen im Rückblick. Verantwortlich dafür, so die Stadtwerke, seien Materialmängel. Entsprechend hat das Soltauer Unternehmen gegen mehrere Beteiligte vor dem Landgericht Lüneburg Klage erhoben. Gleichwohl entschlossen sich die Stadtwerke, für eine umfangreiche Beckensanierung in Vorleistung zu treten, denn eine gerichtliche Entscheidung zu finanziellen Verantwortlichkeiten hätte zu lange gedauert.

Rund 1,1 Millionen Euro haben die Stadtwerke „vorgeschossen“, damit die Gäste wieder den Wasserspaß im Hallenbad genießen können. Dafür haben die Becken nicht nur eine neue Abdichtung und neue Fliesen bekommen. Auch die Beckenumläufe wurden komplett erneuert, um Stückwerk zu vermeiden. „Die neuen Fliesen sind hier in einem sandfarbenen Ton gehalten, was das Hallenbad heller erscheinen lässt“, so Stegen.

Noch bevor die Becken gefliest wurden, erhielten sie eine Probefüllung, denn „nicht die Fliesen, sondern die darunterliegende Schicht macht das Becken dicht. Eine solche Probefüllung ist vorgeschrieben und erlaubt es, bei möglichen Problemen nachbessern zu können“, erläutert Dechau.

Alle Arbeiten sind gut gelaufen, aber noch nicht ganz abgeschlossen. Dazu der Therme-Leiter: „Wir eröffnen in zwei Teilabschnitten. Vom 3. März an stehen Schwimmer- und Kinderbecken sowie das Lehrschwimmbecken wieder zur Verfügung.“ Erst später, aber noch im Laufe des März kommen im zweiten Abschnitt das Sprungbecken mit Turm und Rutschenzugang hinzu. Dieser Bereich, in dem zur Zeit noch gewerkelt wird, ist deshalb durch eine Spanplattenwand vom Rest des Bades getrennt.

Die frischhergerichteten Becken nach gut eineinhalb Jahren wieder für den Schwimmbetrieb fitzumachen, so Dechau, sei im Grunde kein wirkliches Problem, „aber anders, als nach einer ein- oder zweiwöchigen Phase, gab es einiges zu beachten. So mussten wir beispielsweise die Membran der Ultrafiltrationsanlage in einer Desinfektionslösung konservieren“, berichtet Dechau.

Wie der Therme-Leiter weiter betont, „haben alle Mitarbeiterinnen und Mitarbeiter während dieser langen Periode mit zum Teil provisorischen Lösungen mitgezogen. Jetzt freuen sie sich darauf, dass endlich wieder Leben in die Bude kommt.“ Dafür sorgen auch die Schwimm- und anderen Kurse, die jetzt wieder ins Hallenbad zurückkehren werden.

Und natürlich geht es auch um Gäste, die in den vergangenen Monaten auf umliegende Bäder ausgewichen sind. Besucher sind im übrigen auch der Therme ferngeblieben, obwohl deren Betrieb nie eingeschränkt war: „Das betraf etwa Leute, die in die Sole wollten, für ihre Kinder aber kein Hallenbadangebot vorfanden und wieder gefahren sind. Andere wiederum meinten irrtümlicherweise, von der Schließung des Hallenbades sei auch die Therme betroffen“, erläutert Stegen. Die genaue Zahl der solchermaßen ausgebliebenen Thermebesucher lasse sich zwar nicht genau benennen, „aber die Tendenz war eindeutig.“

Das soll sich jetzt wieder ändern: Am 3. März, dem Eröffnungstag ist der Eintritt bis einschließlich 17 Jahre frei. Die Frühschwimmer erwartet am 4. März ein Frühschwimmerfrühstück. „Und in den Osterferien werden wir ein umfangreiches Ferienprogramm bieten“, kündigt Dechau an. Zudem gilt ein „Baustellenrabatt“, also ein ermäßigter Eintritt, solange noch Arbeiten in der Halle laufen. Danach, so Stegen, seien wieder die bisherigen Preise gültig. Eine Erhöhung der Eintrittspreise werde es nicht geben.

Apropos Geld: Offensichtlich haben die Stadtwerke richtig damit gelegen, für die Sanierung in Vorleistung zu treten. Dazu Stegen: „Wir haben die Klage wegen der Mängel im Juni 2019 eingereicht, im Dezember 2019 folgte die Klageerwiderung - und in der kommenden Woche gibt es einen Mediationstermin, um den Rechtsstreit eventuell zu umgehen. Ansonsten dürfte sich das Verfahren sehr lange hinziehen.“ So lange hätten die Soltauer Wasserratten dann wohl wirklich nicht warten wollen.

Kündigten die Wiedereröffnung des Hallenbades an: Ronny Dechau (l.) und Volker Stegen. Foto: Helmut Matthies

Klönschnack

MUNSTER. Zum Klönschnack lädt das Grüne Korps der Bürgergilde Munster für Donnerstag, den 27. Februar, um 19.30 Uhr ins „Deutsche Haus“ ein. Alle interessierten Schützen sind willkommen.

Schützenkorps

MUNSTER. Die nächste Korpsversammlung des Schwarzen Korps der Bürgergilde Munster ist steht am 27. Februar um 19.30 Uhr in der Schießvorhalle der Bürgergilde Munster auf dem Programm.

Jetzt mit Bodycams

Erste Körperkameras auf den Dienststellen

HEIDEKREIS. Ab sofort setzt die Polizeiinspektion Heidekreis flächendeckend Körperkameras, sogenannte Bodycams, ein. „Die ersten Geräte sind auf den Dienststellen verteilt worden, die Beamtinnen und Beamten wurden beschult“, erklärt Polizeisprecher Olaf Rothardt.

Vor rund drei Jahren hatte das Land Niedersachsen einen Testlauf gestartet, „mit dem Ergebnis, dass Körperkameras grundsätzlich eine deeskalierende Wirkung haben“, wie Rothardt erläutert. „Der Einsatz der Bodycam kommt im Wesentlichen als präventivpolizeiliche Maßnahme zur Anwendung.“ Einsatzkräfte sollen in Zukunft ihr Vorgehen dokumentieren und insbesondere auf diese Weise besser vor Übergriffen geschützt werden.

„Polizeiliches Ziel ist es dabei, den Verlauf von polizeilichen Einsatzlagen über den Einsatz von Bodycams zu deeskalieren“, so Rothardt. „Angesichts der steigenden Zahlen von Widerstandshandlungen und Gewaltdelikten, mit denen Polizeivollzugsbeamtinnen und Polizeivollzugsbeamte konfrontiert werden, wird der Einsatz der Bodycam als ein ergänzendes Element der polizeilichen Eigensicherung in Betracht gezogen.“

Der Einsatz der Kamera wird dabei durch das Niedersächsische Polizeigesetz gestützt. „Die Bildaufzeichnung mittels Bodycam erfolgt nicht permanent, sondern nur anlassbezogen bei Auslösen durch den kameraführenden Polizeibeamten und wird so auf ein notwendiges Maß beschränkt“, meint der Polizeisprecher.

Die Polizei im Heidekreis setzt jetzt auch Körperkameras, sogenannte Bodycams, ein. Foto: Polizei Heidekreis

In der Praxis soll der Träger oder die Trägerin - bevor das Gerät eingeschaltet wird - den Betroffenen darauf hinweisen, dass die Situation aufgezeichnet wird. Die Aktivierung der Aufzeichnung wird zusätzlich optisch signalisiert. „Die kameraführenden Beamten tragen grundsätzlich den Schriftzug ‚Videoaufzeichnung‘ an der Uniform, um die Erkennbarkeit des Einsatzes von Videotechnik für unbeteiligte Dritte sowie betroffene Personen zu gewährleisten“, weist Rothardt hin.

Alle Videoaufzeichnungen, die mit der Bodycam erstellt werden, werden grundsätzlich für sechs Wochen gesichert und nach Ablauf dieser Frist „automatisch und irreversibel“, so der Polizeisprecher, gelöscht. Allerdings beträfe dies nicht zur Strafverfolgung und zur Verfolgung von Ordnungswidrigkeiten relevante Daten.

Verlagssonderveröffentlichung

Veranstaltungszentrum „Alte Reithalle“
29. Februar + 1. März
Sa. 10 bis 17 Uhr · So. 11 bis 17 Uhr

BAU + ENERGIE MESSE NORD Soltau

ALLES RUND UM HAUS UND GRUND

Bei der Bau- und Energiemesse Nord dreht sich zum achten Mal in Soltau wieder alles rund um Haus und Grund: Am kommenden Wochenende, 29. Februar und 1. März, sind bei der achten Auflage der Veranstaltung wieder zahlreiche Aussteller - vom Handwerker bis zum Dienstleister - vor Ort. Schauplatz ist, wie auch schon seit 2012 die „Alte Reithalle“ in der Winsener Straße. Im und am Veranstaltungszentrum präsentieren sich am kommenden Samstag von 10 bis 17 Uhr und am kommenden Sonntag von 11 bis 17 Uhr Betriebe aus vielen Bereichen des Bauhandwerks.
Allen Bau- und Modernisierungsinteressierten aus Soltau und Umgebung bietet sich auch in diesem Jahr wieder die Gelegenheit, sich über Produkte und Dienstleistungen rund um Haus und Grund zu informieren. Wer bauen, renovieren oder modernisieren will, sein Bauprojekt finanzieren lassen oder sein Wissen zum Thema Energie sparen und erneuerbare Energien auf den neuesten Stand bringen möchte, findet hier kompetente Ansprechpartner.
Dabei versteht sich die Bau- und Energiemesse Nord nicht als regionale Gewerbeschau, sondern als fachbezogene Informationsmesse. Regionale und überregionale Betriebe sollen gezielt den Bereich Haus, Grund, Bauen und Wohnen abdecken. Hier kann der interessierte Besucher Qualität und Preise direkt miteinander vergleichen, alles unter einem Dach und in kürzester Zeit. Ergänzt wird das Programm durch eine thematisch passende Auswahl an Vorträgen von Experten und einen renommierten Catering-Service, der für das leibliche Wohl sorgt.
Ein Schwerpunkt der Veranstaltung ist auch in diesem Jahr das Energiesparen: Auf der Messe werden unterschiedliche Lösungen für alternative Energien präsentiert. Die Angebotspalette ist auch in diesem Bereich vielfältig und klärt alle Fragen rund um die verschiedenen Heiztechniken. Unter anderem sind dies einige Themen der Messe: Hausbau, Heizungen, Küchen, Hausautomatisierung, Sommergarten, Solar/Photovoltaik/Stromspeicher, Unterhaltungselektronik, unabhängige Energieberatung, Hausdämmung, Sicherheitstechnik, Hausabdichtung, Kamin/Ofen, Fenster und Türen, Insekten und Sonnenschutz, Whirlpools, Tür und Treppenrenovierung, Zentralstaubsaugeranlagen, Feuerstellen, Fackeln, Gartendekoration, Gartengeräte, Neubauwohnungen, Immobilienverkauf, Baufinanzierung, Service rund um den Teppich, An-und Verkauf sowie Spanndecken und Steinteppiche
Im Cateringbereich der Messe bekommen Besucher in der Alten Reithalle wie immer leckere Köstlichkeiten der Fleischerei Hestermann für den großen und kleinen Hunger. Weitere Informationen so wie die Ausstellerliste finden sich auch unter www.baumesse-nord.de. Partner der Messe ist wieder die Bauking AG.

MESSEPLAN

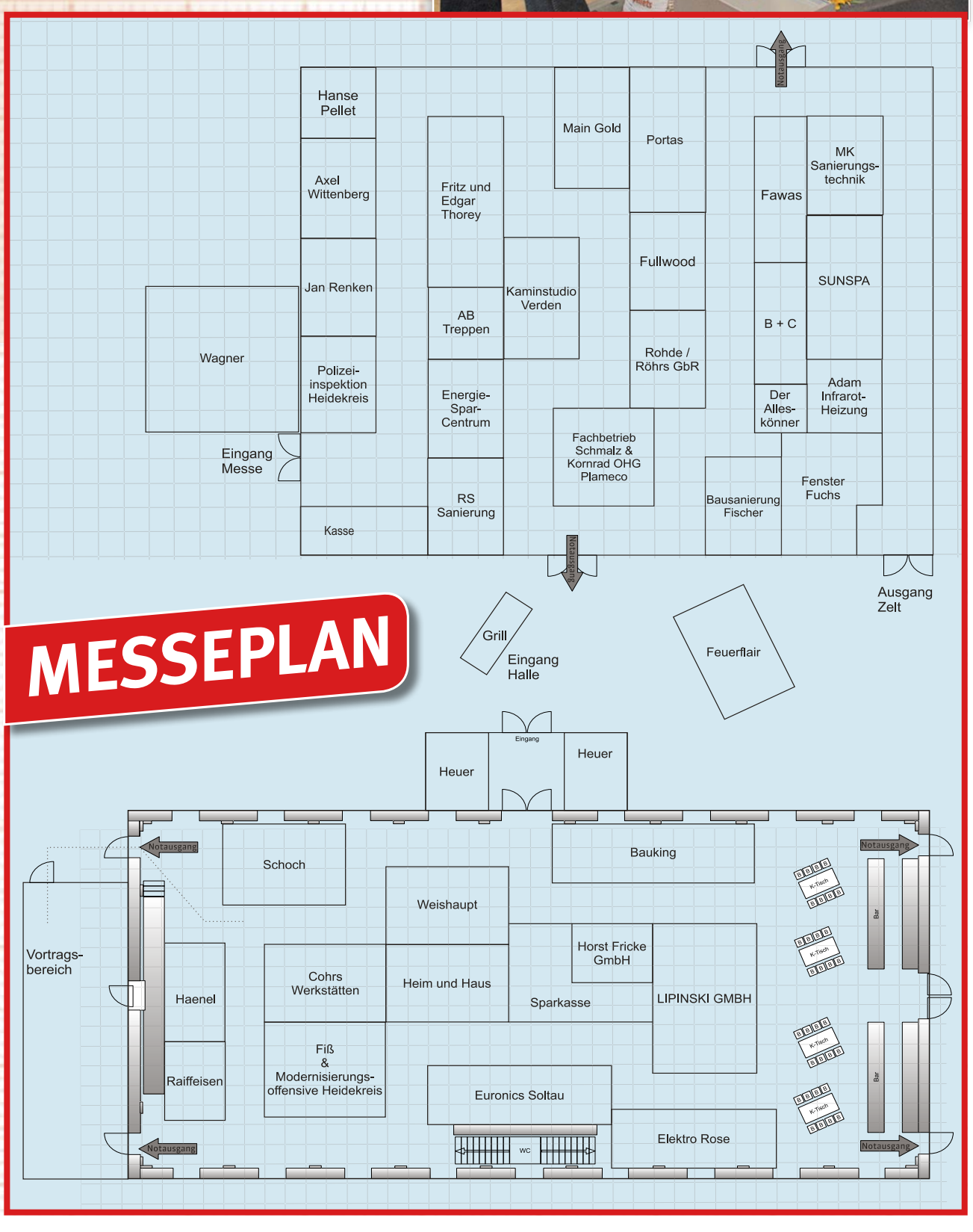

Besuchen Sie uns!
...geht nicht - gibt's nicht!
Lipinski
Für ein besseres Leben!
DORFMARK

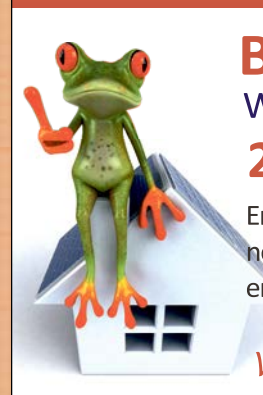

Baumesse Nord
Winsener Str. 34 - Soltau
29.02. - 01.03.2020
Erfahren Sie alles Wissenswerte über neue, innovative Heizsysteme und erleben Sie erfrischende Badideen.
Wir freuen uns auf Sie.
Lipinski GmbH
Heizung - Sanitär
Hauptstraße 8
29683 Dorfmark
☎ 0 51 63 - 91 00 6
www.lipinski-gmbh.de

KACHELOFEN- & KAMINBAU
KAMINÖFEN
SCHORNSTEINBAU
FLIESENARBEITEN
KACHELOFEN- & KAMINBAU Haenel MEISTERBETRIEB
Alfred Haenel GbR
Dorfmark
Poststraße 1
Telefon 0 51 63 / 3 83

Verlagssonderveröffentlichung

Veranstaltungszentrum „Alte Reithalle“
29. Februar + 1. März
Sa. 10 bis 17 Uhr · So. 11 bis 17 Uhr

BAU + ENERGIE MESSE NORD Soltau

Die Experten der Modernisierungsoffensive präsentieren sich auf der Bau- und Energiemesse in Soltau.

MODERNISIERUNGSOFFENSIVE HEIDEKREIS

Auf der Bau- und Energiemesse Nord in Soltau präsentiert sich am kommenden Wochenende die Modernisierungsoffensive Heidekreis, in der auch die Energieagentur Heidekreis aktiv ist. Neben Informationen zum schlüsselfertigen Sanieren gibt es am Messestand zusätzlich Hinweise auf die aktuellen Entwicklungen in Sachen Fördermittel.

Die Modernisierungsoffensive Heidekreis, ein Zusammenschluss von hiesigen Handwerkern und Bauexperten, ist erstmals auf der Messe vertreten. Das Angebot der Kooperationspartner ist die energetische Gebäudemodernisierung aus einer Hand. Bauingenieur und Fachjournalist Ronald Meyer ist der Initiator der deutschlandweiten Modernisierungsoffensive, die seit der Gründung 2012 immer mehr Zulauf erhält.

Das Ziel der Modernisierungsoffensive ist es, durch regionale Kooperationen von Experten den Nationalen Aktionsplan Energieeffizienz der Bundesregierung zügig umzusetzen. Für die Kunden bedeuten das: Sie profitieren vom Zusammenschluss der verschiedenen Gewerke, haben nur einen Ansprechpartner für ihr Sanierungsprojekt, und durch das Einbeziehen von Architekten und Energieberatern können die Experten sich um verschiedene Förderprogramme kümmern.

Alle Gewerke für eine Komplettsanierung sind im Heidekreis mit im Boot und präsentieren sich an beiden Messetagen mit ihrem Angebot. Von Heizung und Fassadendämmung über Dach und Fenster bis hin zu Sicherheit und Barrierefreiheit in den eigenen vier Wänden reichen die Themen, welche die dreizehn regionalen Partner abdecken. Ob Einzelmaßnahme oder Komplettsanierung, jedermann kann sich auf der Baumesse entweder ein Bild zu einem bestimmten Bereichen machen oder sich direkt zu einer Gesamtsanierung informieren.

Den Stand der Modernisierungsoffensive Heidekreis finden Besucher direkt in der Alten Reithalle. Weitere Informationen erhalten Interessierte im Vorfeld der Messe auf der Webseite www.modernisierungsoffensive.com. Mit dabei auf dem Messestand sind mit Michael Warnke und Enno Precht auch zwei Energieberater der Verbraucherzentrale Niedersachsen, um Fragen der Besucher zur energetischen Sanierung von Wohngebäuden und zu möglichen Fördermitteln zu beantworten.

Vortragsprogramm

Zur aktuellen Bau- und Energiemesse Nord in Soltau gehört auch dieses Jahr wieder ein Vortragsprogramm, bei dem ein Experte am kommenden Wochenende zum Thema **„Welche Heizung ist für mein Haus die richtige?“** informiert.

Die drei Termine hierfür sind:
am Samstag, 29. Februar, von 11 bis 12 Uhr und von 15 bis 16 Uhr sowie am Sonntag, 1. März, von 14.30 bis 15.30 Uhr

Hierbei soll die Fragen beantwortet werden: Wärmepumpe, Gas, Öl, Strom, Solar, Holz oder Pellets? Thema des Vortrages ist dabei: „Für die Erneuerung bestimmter Heizungsanlagen hat der Staat die Förderung auf bis zu 45 Prozent von der Gesamtsumme erhöht. Interessierte sollten sich hier informieren, „bevor der Fördertopf leer ist“, rät der Experte.

MATTHIAS Hestermann
Partyservice Fleischerei
wir sorgen für's leibliche Wohl!
Telefon (05196) 328
Beekgarten 2 · 29649 Wietzendorf
www.fleischerei-hestermann.de

F.THOREY gegründet 1834 Meisterbetrieb
NATÜRLICH WÄRME...
Jetzt Sonderaktion Kaminöfen & Solaranlagen
Kachelöfen · Kaminöfen · Heizungen · Solaranlagen
Seilerstraße 4–6 · Soltau · Telefon 05191 2369
www.thorey.de · info@thorey.de

JÜRGEN STELTER
TISCHLEREI & TREPPENBAU
PORTAS FACHBETRIEB
TRADITION TISCHLEREI & TREPPENBAU SEIT 1900
~
Holztreppen
Einbauschränke
Badmöbel
Fenster
Haustüren
Innentüren
Reparaturen
Schlüsseldienst
Sonnenschutz
Online Möbelplaner
~
Jürgen Stelter e.K.
Inhaber: Nico Stelter
Brandenburger Str. 9
29646 Bispingen-Hörpel
tel.: 05194 - 2313
mobil: 0171 - 705 92 47
mail.: info@treppenbau-stelter.de
web: www.treppenbau-stelter.de

Sportvereine „in der Sache vereint“

MTV und SVS wollen mit gemeinsamen Foto im Soltauer Hindenburgstadion „die Politik sensibilisieren“

„In den Farben getrennt, in der Sache vereint!“ - unter diesem Motto setzten sich rund 500 Sportlerinnen und Sportler vom SV Soltau und MTV Soltau gemeinsam für eine moderne Sportinfrastruktur in Soltau ein.

SOLTAU (mk). „In den Farben getrennt, in der Sache vereint!“ - unter diesem Motto hatten die beiden Sportvereine MTV Soltau und SV Soltau am vergangenen Freitagnachmittag zu einer gemeinsamen Fotoaktion im Hindenburgstadion aufgerufen. Angesichts der aktuellen Debatte um die teils arg in die Jahre gekommene Infrastruktur und das Sportentwicklungskonzept wollten beide Vereine Flagge zeigen, wollten gemeinsam ein Zeichen setzen. Und das ist ihnen auch gelungen. Rund 500 Sportlerinnen und Sportler aller Altersklassen waren dem Aufruf der Vorstände gefolgt. Nach einem gemeinsamen Foto auf der Tribüne gruppierten sich die Mitglieder einmal rund um den derzeit gesperrten Platz herum - ein durchaus beeindruckendes Bild. Anschließend erläuterten MTV-Vorsitzender Ralf Westermann und SVS-Vorsitzender Sven Köster sowie weitere Verantwortliche der beiden Clubs den Zweck dieser außergewöhnlichen „Fotosession“.

Anlass war die jüngste Soltauer Bauauschusssitzung. In der dieser hatten sich die Mitglieder mit dem Aufstellungsbeschluss für den Bebauungsplan (B-Plan) 126 „Sportpark Nord“ befasst, die Entscheidung letztlich aber verschoben. Grund dafür: Ein solcher B-Plan würde eine Konzentration bestehender und zusätzlicher Sportplätze vorsehen und dafür einen massiven Eingriff in den Böhmewald an der Winsener Straße ermöglichen. Dies aber mochten die Ausschussmitglieder, die damit auch ihre jeweilige Fraktionslinie vertraten, nicht befürworten. Weil aber das Ansinnen, die Plätze zu konzentrieren, durchaus Zustimmung fand, ging der Auftrag an die Verwaltung, alternative Standorte zu suchen (HK berichtete).

Die Sportvereine MTV und SVS befürchten nun, dass die Weiterentwicklung und Modernisierung der Sportanlagen ins Stocken geraten könnte und sich letztlich keine Alternativflächen für ein neues Sportzentrum, für das sich die Mitglieder der Arbeitsgemeinschaft Soltauer Sportvereine (ASS) in ihrer Jahreshauptversammlung einstimmig ausgesprochen hatten, finden lassen. Angesichts gesperrter Plätze und maroder Umkleiden bestehe jedoch dringend Handlungsbedarf. „Wir brauchen kurzfristig eine Lösung“, konstatierte Köster.

Mit der gemeinsamen Aktion im Hindenburgstadion „wollen wir die Politik noch mehr sensibilisieren, was die Zukunft des Sports in Soltau betrifft. Und wir wollen zeigen, wie stark der Sport in Soltau ist“, betonte Westermann. Die Vereine wollten dabei auch deutlich machen, dass es mitnichten ausschließlich um die Interessen der Fußballsparten gehe, sondern auch um die der Leichtathleten, American Footballer und Hockeyspieler. Die Vereine leisteten wichtige Jugendarbeit, unterstrich Köster. „Es geht auch um die Kinder und Jugendlichen. Wo wären sie denn ohne uns“, betonte der SVS-Vorsitzende. Das Sportentwicklungskonzept sehe eine Konzentration der Sportanlagen vor. Ein solches Sportzentrum müßte dann aber auch mit dem Fahrrad zu erreichen sein - und zudem bei Bedarf auch Erweiterungsmöglichkeiten bieten.

„Die Verwaltung ist nun aufgefordert, uns zu sagen, wo es Alternativflächen gibt, die wir nutzen können“, sagte Westermann. Er regte an, eine Arbeitsgruppe mit Vertretern aus Politik, Verwaltung und Sport einzusetzen, „um gemeinsam eine Lösung zu finden. Wir wollen wissen, was sich zeitnah realisieren läßt.“

Mit ihrer gemeinsamen Aktion wollen die Vereine nicht „reingrätschen“ und kein übles Foul begehen, sondern mit fairen Mitteln aufzeigen, dass die Zeit drängt. In einer Stadt wie Soltau könne es nicht angehen, dass Fußballteams Plätze von Nachbarvereinen anmieten müssten, um ihre Punktspiele auszutragen. Es fehlten Plätze, die ganzjährig bespielbar seien. Ausreichend Plätze in gutem Zustand führten letztlich auch zu einer Entlastung im Bereich der Hallenzeiten. „Dass die Politik gewillt ist, etwas zu machen, sehen wir ja am Hindenburgstadion. Es geht ja, aber es geht nicht schnell genug“, so der MTV-Vorsitzende. Und weiter: „Die Quintessenz ist: Wir strecken der Politik die Hand aus. Wir wollen mit allen zusammenarbeiten.“ Der neue Bebauungsplan für das Hindenburgstadion sei „ein erster Schritt in die richtige Richtung zur Sanierung und Neuanlage von modernen und zeitgerechten Sportanlagen in Soltau.“ Der MTV Soltau hat derzeit knapp 2.360 Mitglieder, der SV Soltau 430. Hinzu kommen die Aktiven, die die Kursangebote nutzen. „Insgesamt reden wir von rund 3.000 Leuten“, machte Westermann deutlich.

Auch die „Neuen“, die American Footballer vom MTV Soltau, zeigten im Hindenburgstadion Präsenz.

Eltern-Baby-Treffen im Klinikum

WALSRODE. Der Eltern-Baby-Treff der Geburtshilfe Walsrode des Heidekreis-Klinikums ist ein Angebot für Eltern mit Babys bis zum achten Lebensmonat und Schwangere, die sich vorgeburtlich informieren möchten. Die ersten Tage und Monate mit einem Baby, der neue Tagesrhythmus - das stellt die Eltern vor neue Herausforderungen. Oft kommen auch Fragen auf, insbesondere zu den Themen Stillen, Handling, Beikost, Schlafen oder ähnliches. Der Eltern-Baby-Treff bietet die Gelegenheit, andere Eltern mit ihren Babys kennenzulernen, sich auszutauschen und Antworten auf die Fragen zu erhalten. Die Stillberaterin und Hebamme Inga Diers steht dann mit ihren Erfahrungen zur Verfügung. Die Eltern-Baby-Treffen laufen immer am zweiten und vierten Mittwoch im Monat, der nächste Termin ist am 11. März, von 14.30 bis 16 Uhr im Speiseraum (Erdgeschoß) des Heidekreis-Klinikums Walsrode. Weitere Informationen erhalten Interessierte über die Station der Gynäkologie und Geburtshilfe unter der Rufnummer (05161) 6021752.

Völlig verqualmte Wohnung

Am vergangenen Montagmittag gegen 11.42 Uhr geriet aus bis dahin noch ungeklärter Ursache ein Bett und weitere umstehende Möbelstücke in einer Wohnung in einem Soltauer Mehrfamilienhaus im Kantweg in Brand: „Die anwesende Jugendliche konnte sich in letzter Sekunde selbst in Sicherheit bringen und wurde vor Ort vom Rettungsdienst erstversorgt und anschließend in das Soltauer Heidekreis Klinikum gebracht“, erklärt Pressesprecher Daniel Dwenger im Bericht der Freiwillige Feuerwehr Soltau. Und weiter: „Die alarmierte Feuerwehr ging mit zwei Trupps unter Atemschutz in die völlig verqualmte Wohnung vor und löschte das brennende Mobiliar mit wenigen Litern Wasser zügig ab. Bereits beim Betreten der Erdgeschosswohnung wurde ein Rauchvorhang im Rahmen der Eingangstür gesetzt, so dass der Brandrauch sich nicht im gesamten Treppenhaus und weiteren Wohneinheiten ausbreiten konnte.“ Nachdem die Einsatzkräfte die Flammen unter Kontrolle gebracht hatten, befreiten sie die Wohnung außerdem mit Hilfe eines Hochdrucklüfters vom Rauch. Für Nachlöscharbeiten brachten sie die verbrannten Möbelstücke ins Freie. „Nach rund einer Stunde war der Einsatz für die etwa 30 Einsatzkräfte der Feuerwehr Soltau beendet“, so Dwenger. Foto: D. Dwenger

lokalsport

„Mit gemischten Gefühlen“

U14-Faustballerinnen bei der NDM auf Platz 5

SCHNEVERDINGEN. Bei der Norddeutschen Meisterschaft der U14-Faustballerinnen in Wangersen belegte der TV Jahn Schneverdingen den 5. Platz. In der Vorrunde gelang ein optimaler Start mit einem 2:0-Sieg gegen den Ohligser TV. Im zweiten Spiel gegen Wangersen gab es nichts zu holen. Mit 2:0 gingen die Punkte an den MTV. Auch das abschließende Gruppenspiel gegen den TV Huntlosen verloren die Schneverdingerinnen mit 2:0. Somit mussten sie als Dritter gegen den Zweiten der anderen Gruppe, den TSV Bardowick, um die Qualifikation für das Halbfinale antreten. In einer ausgeglichenen Partie gewann Bardowick den ersten Satz mit 11:9, der TV Jahn glich mit 12:10 aus. Im Entscheidungsabschnitt wähnte man sich im Lager des TVJ bis zur 7:5-Führung auf der Siegerstraße. Bardowick steckte aber nicht auf und nutzte einige Abstimmungsschwierigkeiten der Heideblütenstädterinnen zum 11:8 - somit hieß es „Satz und Sieg für Bardowick“. Im Spiel um Platz 5 gewannen die Jahnlerinnen gegen den TSV Borgfeld mit 2:0. TVJ-Trainerin Hinrike Seitz blickt mit gemischten Gefühlen auf die Meisterschaft zurück: „Wenn wir unsere beste Leistung zeigen, können wir mit den stärkeren Mannschaften durchaus mithalten. Wir haben aber auch immer wieder einige Nachlässigkeiten in unserem Spiel, die dann nicht für eine Medaille reichen.“ Landesmeister wurde Wangersen vor Brettorf und Huntlosen.

Emily Gotzmann (am Ball) und Emma Behrens vom TV Jahn.

TV Jahn Schneverdingen: Laura Oestreich, Leni Seyer, Franziska Kastka, Emma Behrens, Emily Gotzmann, Carolin Schinske und Maja Rogosch.

Künstler und Kreative

Unter dem Titel „Handgemacht“ steht der Markt für Kunsthandwerk, Design und Kurioses, bei dem am kommen- den Wochenende rund 70 ausgesuchte Aussteller ihre Arbeiten präsentieren. In der Heidmarkhalle in Bad Fallingbostel sind am 29. Februar und 1. März bereits zum vierten Mal mehrere Designer, Künstler, Kunsthandwerker und Anbieter besonderer Dinge aus der gesamten Bundesrepublik sowie aus Schweden wie aus Dänemark zu Gast. Am Samstag von 10 bis 18 Uhr und am Sonntag von 11 bis 18 Uhr zeigen die Kreativen an ihren Ständen Werke aus der eigenen Werkstatt oder dem eigenen Atelier sowie neueste Trends wie Vintage und nachhaltiges Design. Ein großes Spektrum nimmt in diesem Jahr wieder der Modebereich ein. Passend dazu haben die Schmuckdesigner ein großes Angebot parat. Dazu gibt es viele Accessoires, Handwerkliches aus dem Töpferei- sowie Glaskunstbereich, Schmiedearbeiten , Leuchtobjekte und verschiedenste Dekorationen für Haus und Garten. Verschiedene Künstler zeigen ihr Handwerk auch vor Ort. Der Markt wird ergänzt durch regionale Spezialitäten - vieles davon natürlich auch zum Probieren. Foto: Handgemacht-Märkte

Radfahrer nicht sicher

Banner werben für 1,5 Meter Abstand beim Überholen

Fortsetzung von Seite 1

Neben der tatsächlichen Gefährdung durch Autofahrer spielt auch immer das subjektive Empfinden eine große Rolle: „So gibt es viele, die sich auf den Fahrradschutzstreifen nicht sicher fühlen und lieber einen Radweg hätten. Die Radwege müssten deshalb verbessert werden“, betont Matthies. Und durch schmale, an einer Seite beparkte Straßen zu radeln, wenn sich ein Auto mit 30 Zentimetern Abstand vorbeizwängt, ist auch nicht jedermanns Sache. Andere Radler wiederum trotzen unfreundlichen Autofahrern, selbst wenn sie sich deshalb bisweilen beschimpfen lassen müssen.

Was sich dabei offensichtlich zeigt, ist, dass die bestehenden Regeln nicht ausreichen, um Radler zu schützen. Dies um so mehr, als in den vergangenen Jahren nicht nur das „normale“ Fahrrad, sondern vor allem auch das Pedelec (nicht zu verwechseln mit dem schnellen E-Bike) immer populärer geworden ist. Das lässt sich leider auch an den Unfallzahlen ablesen: Im Jahr 2017 wurden in Niedersachsen 48 Radfahrer, davon 13 mit Pedelec, tödlich verletzt. Schwer verletzt wurden 1.230, davon 1.098 mit Fahrrad und 132 mit Pedelec. Die Zahl der Leichtverletzten lag bei 7.704 mit 7.228 Rad- und 476 Pedelecfahrern. Im Jahr 2018 waren 60 Tote zu beklagen, davon 41 Fahrradfahrer und 19 Pedelecfahrer. Schwer verletzt wurden insgesamt 1.376 - neben den 1.158 Radfahrern auch 218 Pedelecfahrer. Und die Zahl der Leichtverletzten stieg auf 8.501 mit 7.689 Radlern und 812 Pedelecfahrern.

Neben dem Sicherheitsabstand beim Überholen gibt es noch weitere Maßnahmen zum Radlerschutz: „So soll auch die Vorschrift kommen, dass Lkw über 3,5 Tonnen nur noch im Schritttempo rechts abbiegen dürfen“, berichtet Brunkhorst, der noch einmal auf die bevorstehende Abstandsregelung zurückkommt: „Ein wesentliches Problem in Soltau sind die Hauptstraßen, auf denen sich die Radfahrer nicht wohlfühlen. Man denke nur an den Sog, den Lkw erzeugen. In der Harburger Straße etwa missachten viele Autofahrer den Schutzstreifen, der mit 1,5 Metern zu schmal ist, weil der Radler ja nicht in der Gosse fährt“, so der Verkehrswacht-Vorsitzende.

Hier, so Rust, „wollen wir mit unserer Banneraktion für das sichere Überholen sensibilisieren und gleichzeitig darauf hinweisen, dass Radfahrer in Soltau die Fahrbahn nutzen dürfen.“ Und in vielen Straßen sogar müssen. Wünschenswert, so Dierks, wäre natürlich eine Fahrradinfrastruktur wie in den Niederlanden. Davon wird man hierzulande in den meisten Orten allerdings noch lange träumen müssen. Deshalb sei jetzt die Respektierung des Sicherheitsbedürfnisses der Radler um so mehr gefragt. Der Autofahrer leiste damit auch einen Beitrag zur Verbesserung der Umwelt: Wenn die Verhältnisse im Straßenverkehr sicherer wären, würden auch mehr Menschen mit dem Rad fahren.

Die Banner werden übrigens in den kommenden Monaten immer mal wieder über den Straßen zu sehen sein.

Derzeit werben Banner für einen größeren Sicherheitsabstand beim Überholen von Radlern. Foto: mwi

Gottesdienst mit Clown

NEUENKIRCHEN. Die evangelisch-lutherische Kirchengemeinde Neuenkirchen lädt am Sonntag, dem 1. März, um 10 Uhr zum Familiengottesdienst mit Tauferinnerung in die St. Bartholomäuskirche ein. Zwei Babys werden getauft, der Kinderchor unter der Leitung von Anke Heusler singt und ein Clown wird ebenfalls erwartet. Zur Tauferinnerung sind besonders Kinder eingeladen, die vor fünf oder sechs Jahren getauft wurden, natürlich auch ihre Familien und Paten. Auch kurzfristige Anmeldungen über das Kirchenbüro, Ruf (05195) 1088, oder Pastorin Zerbe, Ruf (05195) 1676, sind noch möglich. Denn alle ehemaligen Täuflinge sollen mit Namen begrüßt werden und ein Tauferinnerungsgeschenk erhalten. Jedes Kind ist gebeten, die eigene Taufkerze im Kerzenständer mitzubringen. Auch Kinder, die nicht in Neuenkirchen getauft wurden, aber dennoch Tauferinnerung feiern möchten, sind willkommen.

Familienfeiern
in stilvoller, eleganter Atmosphäre
Für alle Familienfeiern
bieten wir Räumlichkeiten bis zu 60 Personen an.
Für **# Geburtstage**
 # Taufen
 # Versammlungen
 # Trauerfeiern
Ausführliche Planung in einem persönlichen Gespräch.
Hotel Kaiserhof
Hotel • Café • Bistro
Inh. Claudia Sonnwald
Breloher Str. 50 · Munster · Tel. 05192 1349026
kaiserhof@sonnwald-munster.de

Passbilder & TOP-Bewerbungsfotos!
Sofort zum Mitnehmen!
RING FOTO Povel
Europas größter Fotoverbund Marktstr. 1 Soltau

Bitte beachten!
25. Februar 2020
nachmittags geschlossen
3. März 2020
nachmittags geschlossen
7. März 2020
keine Sprechstunde
10. März 2020
nachmittags geschlossen
Kleintierpraxis Soltau
Dr. med. vet.
Dagmar Röders
Yvonne Langas
Unter den Linden 8 · 29614 Soltau

Fällt aus

SCHNEVERDINGEN. Krankheitsbedingt muss die Kulturverein-Veranstaltung „Weltkulturen: Spanien“, die für den 28. Februar in Schneverdingen geplant war, ausfallen.

MÖBELHAUS Brümmerhoff
Hier wohnen die Ideen

MÖBEL-TAUSCH-AKTION
Gültig bis Dienstag, 03.03.2020
Aktion verlängert!

Sehr geehrte Kundinnen und Kunden,

wir möchten Sie heute persönlich einladen, bis Dienstag, 25.02.2020 Ihre super **Spar-Vorteile** bei Möbel Brümmerhoff, in einer der schönsten Möbelausstellungen der Region, zu nutzen. Egal, welche Möbel Sie sich in unserer riesigen Ausstellung aussuchen – ob neue Polstergarnitur, Boxspringbett, Wohnwand, Speisezimmer, Fernsehsessel oder Garderobe, wir tauschen bei Möbel-Neukauf Ihre alten Möbel mit bis zu

VORTEIL 1 **2000,- € Tausch-Prämie**[1] gegen Ihre Neuen!

Außerdem erhalten Sie bei Möbel-Neukauf die

VORTEIL 2 **Lieferung geschenkt!**[2]

Sparen Sie zudem zusätzlich bis zu 200,- € Transport- und Entsorgungskosten, denn bei Lieferung Ihrer neuen Möbel ist die

VORTEIL 3 **Altmöbel-Abholung + Entsorgung gratis!**[3]

Für noch mehr Freude am Wohnen: Die Brümmerhoff-Garantie-Verlängerung. Sprechen Sie uns gerne an!

Freuen Sie sich auf Ihre Vorteile, wir freuen uns auf Ihren Besuch!

Heiko Brümmerhoff
Heiko Brümmerhoff,
Geschäftsführer

ALT GEGEN NEU

Alles Modellbeispiele.

1) Gültig auf alle Hersteller-Listenpreise. Reduzierte Ware, Dauerniedrigpreise, getätigte Aufträge sowie Schöner Wohnen, Ekornes, Erpo, Global, Natura, Bretz, Casea, Sensoflex und Musterring ausgenommen. Eine Barauszahlung der Tausch-Prämie ist nicht möglich. 2) Ab 499 € Einkaufswert. Im Umkreis bis 50 km. 3) Bei Lieferung Ihrer neuen Möbel und Matratzen holen und entsorgen wir Ihre alten Möbel und Matratzen fachgerecht und natürlich kostenlos. Sie sparen sich viel Zeit und Mühe und bis zu 250,- € Entsorgungskosten. Gilt nur bei Neuaufträgen und bei Lieferung. Abholung der bereits abgebauten und bereitgestellten Möbel ab Bordsteinkante. Pro gekauftem Möbelstuck ein entsprechendes altes. Montage gegen Aufpreis. 1) - 3) Gültig bis Dienstag, 03.03.2020.

Möbelhaus Brümmerhoff GmbH • Verdener Straße 33-39 • 29640 Schneverdingen • Telefon: 05193 / 98 96-0 • Öffnungszeiten: Mo. - Mi.: 9 - 18.30 Uhr, Do. - Fr.: 9 - 19 Uhr, Sa.: 9 - 16 Uhr • **www.moebel-bruemmerhoff.de**

NEUERÖFFNUNG am 2.3.2020
• Meisterbetrieb für alle Marken
• Arbeiten nach Herstellervorgaben
• Mobilitätsgarantie
• Zugelassener Prüfstützpunkt für TÜV
Fair fährt vor!
AUTOSERVICE TOSTEDT GmbH
Alte Kleinbahn 1 · 21255 Tostedt · Tel. 04182 288620 www.autoservice-tostedt.de

Gemeinsam Zukunft sichern

Wietzendorf und Südheide planen Verbund zur Dorfregion

WIETZENDORF/SÜDHEIDE. Die Gemeinden Südheide und Wietzendorf möchten im Rahmen eines „kooperativen Verbunddorfentwicklungsverfahrens“ eine wichtige Weiche für die zukünftige Entwicklung der „Dorfregion Südheide Wietzendorf“ stellen. Deshalb sind die Bewohner jetzt eingeladen zur „Dorfwerkstatt“: Zwei Veranstaltungen gibt es - am Samstag, dem 7. März, im Misselhorner Hof in Weesen, und eine Woche später, am 14. März, auf dem Peetshof in Wietzendorf, jeweils von 9 Uhr bis gegen 12 Uhr.

Um sich als Dorfregion für die Aufnahme in das niedersächsische Landesprogramm „Dorfentwicklung“ qualifiziert bewerben zu können, ist die Unterstützung der Einwohner gefragt. In den vergangenen Jahren blieb die Grundstruktur des dörflichen Erscheinungsbildes der Dörfer und Ortsteile in der Dorfregion weitestgehend erhalten. Die Bewohner haben dazu viel beigetragen, haben viele Projekte realisiert.

Der fortschreitende Strukturwandel im ländlichen Raum löst allerdings auch Handlungsbedarf aus, um die Zukunftsfähigkeit der Dörfer weiter zu stärken und diese bedarfsgerecht auf die Zukunftsanforderungen vorzubereiten. Die angestrebte Verbunddorfentwicklung bietet daher Chancen, sich auf die Veränderungen und die neuen Herausforderungen gemeinsam einzustellen.

Die ländlich strukturierte Dorfregion soll - wie im Übersichtsplan abgebildet - die Dörfer und Ortsteile der beiden Gemeinden umfassen. Die für die angestrebte Entwicklungsplanung gebildete Dorfregion profitiert von der günstigen Lage zu den Großstädten Hamburg, Hannover und Bremen sowie von der Nähe zu den Zentralorten Lüneburg und Celle.

Die Gemeinden Südheide und Wietzendorf werden bei dem angestrebten Vorhaben durch das zuständige Amt für regionale Landesentwicklung Lüneburg (ArL), Geschäftsstelle Verden, und durch das Planungsbüro Sweco begleitet.

Das ArL betreut seit vielen Jahren erfolgreich die „Leader“-Region „Kulturrum Oberes Örtzetal“ und zudem weitere Dorfentwicklungsverfahren in der umliegenden Region.

Im Rahmen einer „offenen Dorfwerkstatt“ wollen die Organisatoren nun Wünsche, Anregungen und Projektideen zur Attraktivitätssteigerung der Dorfregion aufnehmen und hoffen deshalb auf reichlich Zulauf bei den beiden Terminen. Die Ergebnisse der Dorfwerkstatt bilden eine wichtige Grundlage für die Durchführung des Aufnahmeantragsverfahrens. Der erforderliche Aufnahmeantrag „Dorfregion Südheide Wietzendorf“ muss bis zum 1. August 2020 beim ArL Lüneburg, Geschäftsstelle Verden, eingereicht werden. Dazu benötigen die Gemeinden die Mithilfe der Bewohner und setzen auf ihre Unterstützung und die Bereitschaft zur konstruktiven Mitwirkung im Aufnahmeverfahren.

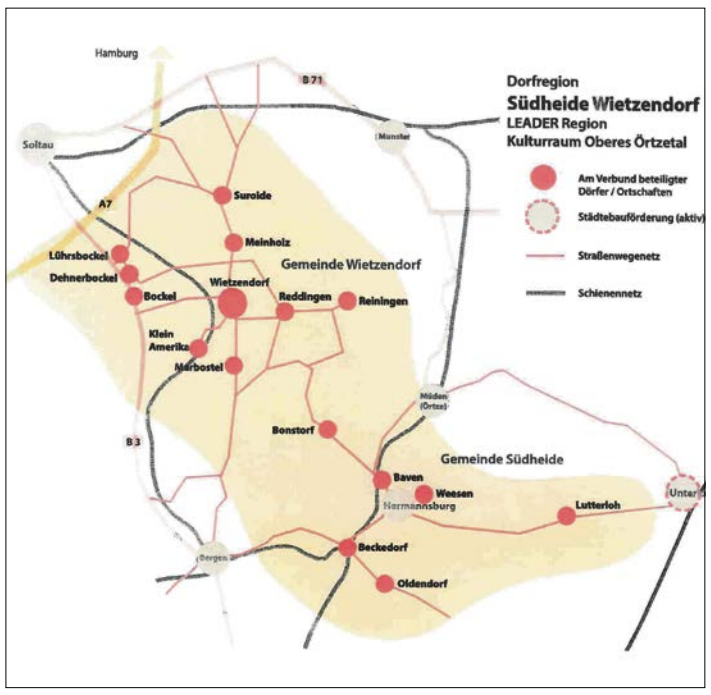

Die ländlich strukturierte Dorfregion soll - wie im Übersichtsplan abgebildet - die Dörfer und Ortsteile der beiden Gemeinden Wietzendorf und Südheide umfassen. Foto: sweco

kraftfahrzeugmarkt

Bremsflüssigkeit erneuern

Bremsflüssigkeit befindet sich in den Leitungen und Schläuchen, die das Bremspedal mit den Kolben der Scheibenbremse oder den Radbremszylindern der Trommelbremse verbinden. Durch das Betätigen des Pedals überträgt die Flüssigkeit den Druck. Ein Bremskraftverstärker wirkt dabei unterstützend. Verschiedene Einflüsse können mit der Zeit den Zustand der Flüssigkeit stark verändern. Dadurch kann eine starke Überhitzung, etwa beim Bremsen auf einer längeren Gefällstrecke, dazu führen, dass der Siedepunkt der Flüssigkeit überschritten wird. Die Folge ist eine Verdampfungsreaktion. Dadurch wiederum können sich Bläschen bilden. Beim nochmaligen Betätigen des Pedals werden die Luftblasen zusammengedrückt, die Kraft wird jedoch kaum oder gar nicht übertragen. Die fehlende Kraftübertragung führt schließlich zu einem Funktionsausfall. Deshalb empfehlen Experten, die Flüssigkeit regelmäßig zu wechseln. Unabhängig von der Kilometerleistung sei ein jährlicher Tausch ratsam.

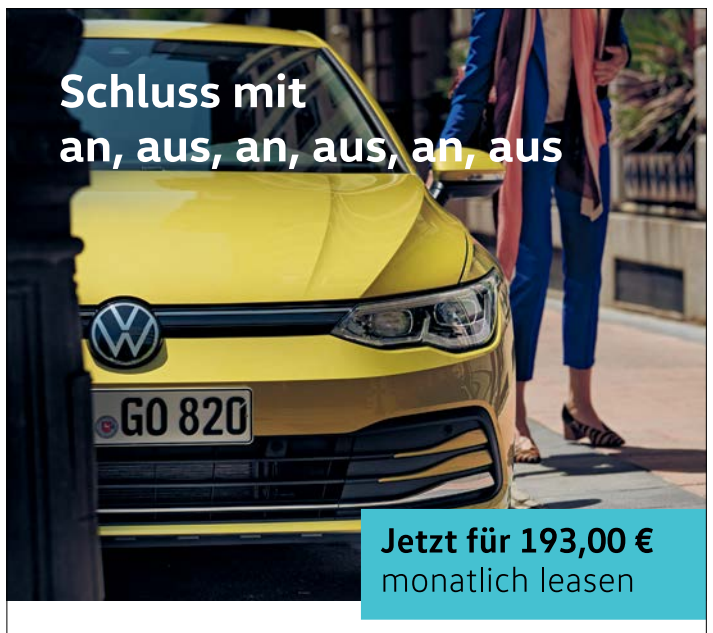

Der neue Golf mit IQ.LIGHT[1] mit dynamischer Fernlichtregulierung

Der Golf setzt seine Erfolgsgeschichte fort und fährt mit vielen technisch innovativen Features vor. Wie den IQ.LIGHT LED-Matrix-Scheinwerfern mit dynamischer Fernlichtregulierung. Sprich: Bestimmte LED-Segmente werden ausgeschaltet, sodass eine dauerhafte Fernlichtfahrt möglich ist, ohne andere Autofahrer zu blenden. Weitere Highlights sind das Innovision Cockpit, die Sprachbedienung[1], die Ambientebeleuchtung[1] mit bis zu 32 Farben sowie die Fahrzeugvernetzung Car2X. Kurzum: Der neue Golf. Hier spielt das Leben.

Golf Life 1,5 l eTSI ACT OPF 110 kW (150 PS) 7-Gang-Doppelkupplungsgetriebe DSG
Kraftstoffverbrauch, l/100 km innerorts 5,9/ außerorts 3,9/ kombiniert 4,6/CO_2-Emission kombiniert 106,0 g/km.
Ausstattung: IQ Light mit LED Matrix Scheinwerfern mit LED Tagfahrlicht, Dynamic Light Assist - Fernlichtregulierung, Kurvenfahrlicht und dynamischer Blinkleuchte, LED Rückleuchten mit dynamischer Blinkleuchte, Air Care Climatronic mit 3 Zonen und Allergen Filter, Multifunktionskamera, Panorama- Ausstelldach, Regensensor, Schlechtwetterlicht und Abbiegelicht, Innenspiegel automatisch abbendend, Außenspiegel mit Memoryfunktion, Diebstahltwarnanlage, Parklenkassistent Park Assist inkl. Einparkhilfe, Proaktives Insassenschutzsystem mit Front Assist und Side Assist, Schlüsselloses Schließ- und Startsystem, Vorbereitung Mobiler Schlüssel für Fahrzeugzugang per Smartphone, zusätzliche Winterräder

Nettodarlehensbetrag (Anschaffungspreis):	32.251,67€
Sonderzahlung:	4.400,00 €
Sollzinssatz (gebunden) p. a.:	0,58%
Effektiver Jahreszins:	0,58%
Laufzeit:	36 Monate
Jährliche Fahrleistung:	15.000 km
Gesamtbetrag:	11.348,00 €
36 mtl. Leasingraten à	**193,00 €**

Ein Angebot der Volkswagen Leasing GmbH, Gifhorner Str. 57, 38112 Braunschweig, für die wir als ungebundener Vermittler gemeinsam mit dem Kunden die für den Leasingvertrag nötigen Vertragsunterlagen zusammenstellen.[2]

Abbildung zeigt Sonderausstattungen gegen Mehrpreis. Stand 02/2020. Änderungen und Irrtümer vorbehalten. [1] Optionale Sonderausstattung.
[2] Inkl. Überführungskosten. Bonität vorausgesetzt. Es besteht ein gesetzliches Widerrufsrecht für Verbraucher.

Ihr Volkswagen Partner
Plaschka Munster GmbH & Co. KG
Wagnerstraße 10-18, 29633 Munster
Tel. +49 5192 98880, http://www.vw-plaschka.de

Lichtpunkt-Wettbewerb

Erstmalig bot die Schützengilde Wietzendorf einen Lichtpunkt-Wettbewerb für Kinder unter zwölf Jahren an. Elf Mädchen und Jungen (Foto) stellten sich der Herausforderung - Anna Korte gewann den Vergleich vor Tamina Wagner und dem amtierenden Minikönig Jannes Meyer. Anlass für den Jüngsten-Wettbewerb war das Schweineverschießen der Gilde. Dabei konnte sich David Zerr mit einem Gesamtteiler von 8.00 vor Gudrun Prüser (10.23) und Sebastian Bloch (14.03) in einem Teilnehmerfeld von 139 Schützen durchsetzten. Die Preisverteilung fand im Rahmen eines Schlachteplatten-Essens statt. Dabei wurden auch die Tagesbesten geehrt, hier waren David Zerr mit einem Teiler von 1.00, Jasmin Meyer (2.23), Sebastian Jambrosik (2.23) und Frank Behrens (1.00) erfolgreich und erhielten einen Sonderpreis. Die nächste Veranstaltung der Schützengilde ist die Jahreshauptversammlung am 22. Februar um 16 Uhr im Schießstand.

Mikroelektronik

HEIDEKREIS. Der CDU-Bundestagsabgeordnete Henning Otte informiert über den Schülerwettbewerb „INVENT a CHIP“, der von der Technologieorganisation VDE und dem Bundesministerium für Bildung und Forschung (BMBF) ausgerichtet wird: „MINT-begeisterte Schülerinnen und Schüler der Klassen 8 bis 13 sowie MINT-AGs an den Schulen sind eingeladen, sich zu bewerben“. Für die Teilnahme müssen die Jugendlichen zunächst einen Fragebogen mit 20 Fragen rund um die Welt der Mikroelektronik beantworten und ihre eigene Chip-Idee bis zum 29. März beim VDE einreichen. Nähere Informaionen im Internet unter www.invent-a-chip.de.

Vogelexkursion

MÜDEN. Am 21. März, 25. April und 16. Mai besteht wieder die Möglichkeit, kostenlos auf einem morgendlichen Spaziergang rund um Müden die Balzgesänge heimischer Vögel kennenzulernen oder vorhandene Kenntnisse aufzufrischen. Die Wanderungen leitet Joachim Webel, pensionierter Biologielehrer und Mitarbeiter beim Regionalen Umweltbildungszentrum NABU Gut Sunder. Der Rundgang beginnt um 7.30 Uhr am Winkelhof vor dem Hofcafe, Alte Dorfstraße 12, und endet dort gegen 9 Uhr. Das Hofcafe bietet anschließend ein Frühstück an, Anmeldungen dafür sind bis jeweils vier Tage vor demTermin an kontakt@winkelhof-mueden.de oder unter Ruf (05053) 94077 möglich.

Für werdende Eltern

WALSRODE. Am Montag, den 2. März, bietet das Krankenhaus Walsrode wieder einen Informationsabend für werdende Eltern an. Beginn ist um 19 Uhr im Gesundheitszentrum in der Saarstraße 16, im Seminarraum im 3. Stock. Dr. Christiane Thein, Chefärztin der Gynäkologie und Geburtshilfe des Heidekreis-Klinikums, und das Team der Hebammen, Krankenschwestern, Kinderärzte und Anästhesisten informieren rund um die Themen Schwangerschaft, Geburt, Wochenbett und Stillzeit. Im Anschluß besteht die Möglichkeit, den Kreißsaal sowie die Wochenbett- und Neugeborenenstation zu besichtigen. Eine Anmeldung ist nicht erforderlich. Weitere Informationen unter Ruf (05161) 6021451, Sekretatriat der Klinik für Geburtshilfe und Gynäkologie.

Trick durchschaut

HERMANNSBURG. Nicht aufs Glatteis führen lassen hat sich eine 69jährige in Hermannsburg: Sie erhielt am Freitagvormittag einen Anruf, der sie misstrauisch machte. Der männliche Anrufer erklärte, die Hermannsburgerin habe eine fünfstellige Summe gewonnen und zwei „Sicherheitsbeamte“ wollten am Folgetag das Geld bei ihr zu Hause vorbeibringen. Allerdings solle sie zuvor eine Gebühr in Höhe von 850 Euro zahlen. Die Frau durchschaute den Trick und rief die Polizei an. Die rät in solchen und ähnlichen Fällen, nicht auf Gewinnversprechen einzugehen und aufzulegen: „Rufen Sie anschließend die Polizei über den Notruf 110!“, so der Rat der Beamten. Hinweise zu verschiedenen Betrugsmaschen am Telefon finden sich im Internet unter www.polizei-beratung.de.

neues aus der wirtschaft

Frühlingsausstellung

Bei der Frühlingsausstellung in der Botheler „MühlenStuv“ stellen Inhaberin Charlotte Palm und ihr Team am Samstag und Sonntag, 29. Februar und 1. März, neue Ideen und Dekorationen in verschiedenen Designs vor. Dabei halten sie für jede Stilrichtung und jeden Geschmack alles bereit. Die Angebotspalette verteilt sich auf die drei Ebene der alten Mühle, die einzelnen Ecken sind entsprechend thematisch dekoriert. Die Ausstellung ist am Samstag von 11 bis 18 Uhr und am Sonntag von 14 bis 17 Uhr geöffnet, „wobei am Sonntag nur der Verkauf von Floristik läuft“, betont Palm. Von Deko über Blumen und Kränze bis hin zu nützlichen Haushaltswaren ist hier alles zu finden. Eine Kräuterecke sorgt für Frische in der Küche und in der oberen Etage ist großes Schaubinden angesagt. Vor dem Gebäude begrüßen bepflanzten Schalen und Frühblühern die Besucher, in den Räumlichkeiten warten Eierlikör im Schokobecher und Prosecco. Für das leibliche Wohl der Gäste ist mit verschiedenen Leckerein ebenfalls gesorgt. Die „MühlenStuv“ ist regulär durchgehend von Montag bis Freitag jeweils von 9 bis 18 Uhr und Samstag von 9 bis 12.30 Uhr geöffnet. Mittwochsnachmittags ist jedoch geschlossen.

„Ab dem ersten Löffel“

WALSRODE. „Richtig essen ab dem ersten Löffel“ heißt der Kurs zur Babyernährung, zu dem Eltern von etwa vier bis sechs Monate alten Babys für Freitag, den 20. März, von 9.30 bis 11.30 Uhr ins „Mittendrin“ in der Moorstraße 89 in Walsrode eingeladen sind. In Zusammenarbeit vom Geburtshaus Walsrode und dem Elterncafé des Stephansstifts informieren Ernährungsberaterin Daniela Kornelsen und Hebamme Ute Maltz-Fricke in Theorie und Praxis über den richtigen Einstieg in die Beikost-Ernährung. Für weitere Infos und Anmeldungen wenden sich Interessierte an Daniela Kornelsen unter Telefon 0151-19074959 oder das Geburtshaus Walsrode, E-Mail geburtshaus-walsrode@web.de.

Termine

SCHNEVERDINGEN. Die Schneverdingen-Touristik erarbeitet derzeit den Veranstaltungskalender der Heideblütenstadt für den Monat April. Noch bis zum Dienstag, den 3. März, können Organisationen Termine, die für einen breiten Personenkreis von Interesse sind, an Silke Nagel von der Schneverdingen-Touristik, Ruf (05193) 93812, E-Mail silke.nagel@schneverdingen.de, melden.

Aufzug

MUNSTER. Die Stadt Munster weist darauf hin, dass wegen einer Aufzugsmodernisierung der Fahrstuhl im Rathaus der Örtzestadt in der Zeit vom 2. März bis voraussichtlich 25. März außer Betrieb ist. Bürgerinnen und Bürger, die auf den Fahrstuhl angewiesen sind, wenden sich vorab telefonisch oder per E-Mail an den jeweiligen Ansprechpartner.

„Bühne frei“ für N.U.L.

SCHNEVERDINGEN. Bühne frei heißt es am morgigen Donnerstag in der Schneverdinger „KulturStellmacherei“. Ab 19.30 Uhr ist das Trio „N.U.L.“ zu Gast beim Kulturverein in der Oststraße 31. Hannes Nordmann am Piano, Cornelius Ulrich an den Drums und Alen Lesinger am Kontrabass spielen vorwiegend eigene Songs aus der Welt des Jazz und Pop. Geprägt und beeinflusst wurden sie von verschiedenen Künstlern der betreffenden Genres wie dem Esbjörn Svensson Trio, Keith Jarrett, der Jan Garbarek Band oder auch Yann Tiersen. Die Musiker bestechen mit außergewöhnlichem Zusammenspiel, lebhafter Interaktion sowie kreativem Geschick. Der Eintritt ist frei.

stellenmarkt

Wir bieten zum 1. September 2020 einen **Ausbildungsplatz**
zur/m Steuerfachangestellten
in unserer Steuerberatungskanzlei in Hemslingen an.
Ihr Profil:
- Leistungsbereitschaft, Engagement und Teamfähigkeit
- EDV-Grundkenntnisse (MS-Office)
- mindestens erweiterter Sekundarabschluss I

Interessiert? Dann freuen wir uns auf eine aussagefähige Bewerbung!

Dipl.-Betriebswirtin Ellen Gefke-Lüdemann Steuerberaterin
Soltauer Straße 12 · 27386 Hemslingen · Telefon 04266 8310
kanzlei@gefke-luedemann.de · www.gefke-luedemann.de

accesso Technology Group ist einer der weltweit führenden Anbieter von **Warteschlangen- und Ticket-Systemen.**
Für unsere Shops im **Heide-Park-Resort** suchen wir **ab sofort**
freundliche & teamfähige Verkäufer sowie Einlassmitarbeiter (m/w/d)
als Saisonkräfte für die Sommersaison.
Arbeite in einem tollen Arbeitsumfeld im Freizeitpark und bewirb dich jetzt per E-Mail: ***peter.danowski@accesso.com***
oder accesso · Peter Danowski · Heide Park 1 · 29614 Soltau
Bei Fragen rufe uns an: 0151-40780481

Zur Verstärkung unseres Teams suchen wir
eine ZFA sowie eine Auszubildende
Schriftliche Bewerbung bitte an die
Zahnärztliche Gemeinschaftspraxis
Martina & Behnam Jalili
Oststraße 17 · 29640 Schneverdingen

Wir suchen für unser Büro eine erfahrene
Bürokraft m/w/d in Teilzeit
Ihre Aufgaben:
- Bearbeitung von Eingangs- und Ausgangsrechnungen
- Bearbeitung der eingehenden Bestellungen

Ihr Profil:
- Sie verfügen über eine selbstständige Arbeitsweise sowie eine gute Kommunikationsfähigkeit
- Sie besitzen gute PC-Kenntnisse sowie eine hohe Kundenorientierung
- eine kaufmännische Ausbildung ist von Vorteil aber nicht zwingend, die Tätigkeit kann auch angelernt werden

VOLLE·KANNE immer!
Bernd Obenauf
Am Hollbusch 2 · 29614 Soltau-Wolterdingen
Tel. 05191 13326 · Telefax 05191 17826
www.obenauf-vollekanne.de
info@obenauf-vollekanne.de

Einfach mehr Taschengeld
Wir suchen in **Soltau, Dorfmark, Fintel, Schneverdingen** und **Behringen**
Mitarbeiter/in im Zustelldienst
- Wir bieten Ihnen eine eigenverantwortliche, sichere und geregelte Tätigkeit in der Nähe Ihrer Wohnung.
- Arbeitszeiten bei freier Zeiteinteilung Mittwoch und/oder am Wochenende in den Nachmittagsstunden.
- Guter Zuverdienst für Schüler, Rentner, Hausfrauen und Berufstätige.

heide kurier
Bewerben können Sie sich telefonisch bei Herrn Michael Treske unter **05191 808 180**
IHR WERBEPARTNER IM NÖRDLICHEN HEIDEKREIS

Rein in die Zukunft.
Wir suchen ab sofort für den Center Parcs Bispinger Heide mehrere
Reinigungskräfte (w/m/d)
in VZ/TZ oder 450,– €-Basis
Außerdem werden aktuell gesucht:
Logistiker (w/m/d)
(Mo. und Fr. von 10–15 Uhr)
Mitarbeiter (m/w/d) für den Rundgang im 2 Schichtsystem
(Früh 11.30–16.30/Spät 17–20.30 Uhr)
Ein Vorarbeiter (m/w/d)
– Montag und Freitag in Teilzeit
oder als kombinierte Tätigkeit in Vollzeit
Sind Sie interessiert?
Dann bewerben Sie sich bitte unter der Rufnummer:
Telefon 05194 941705
(Fr. Tschischke)
(Mo.–Fr. 10–15 Uhr)
Deutsche R+S Dienstleistungen GmbH & Co. KG
Weltausstellungsallee 19
30539 Hannover
DienstLeistungen
www.deutsche-rs.de

Bessey Truck-Wash braucht Verstärkung
LKW-WÄSCHER/IN
in Voll- und Teilzeit.
Info unter 0160 93848472

heide-kurier.de

Unser Spitzenteam braucht Verstärkung
...und sucht zu sofort oder später
1 Verkäufer/in
für unsere Backwaren.
Selbstverständlich lernen wir Sie perfekt an.
Anschreiben gerne in Kurzform per Mail.
SCHNEVERDINGER STADTBÄCKEREI HOPPE
Rotenburger Straße 5
29640 Schneverdingen
Telefon 0 51 93 12 06
info@stadtbaeckerei-hoppe.de
www.stadtbaeckerei-hoppe.de

SERVICEKRÄFTE GESUCHT
Für unsere Europlay Spielhalle in Schneverdingen, Bahnhofstraße 16 suchen wir verantwortungsbewusste, freundliche
Servicekräfte (w/m)
für Schicht-/Wochenenddienst in Vollzeit/Teilzeit.
Haben wir Ihr Interesse geweckt?
Dann senden Sie uns bitte Ihre schriftliche Bewerbung mit Bild.
Joker Spielhallen GmbH
Dachtmisser Berg 12 • 21358 Mechtersen • Tel.: 04178 4759970

FRÜH MORGENS GELD VERDIENEN

Die pünktliche und zuverlässige Belieferung der Zeitungsleser ist eine große logistische Herausforderung. Als Zeitungszusteller übernehmen Sie Verantwortung und sind Teil der langen Kette von der Nachrichtenbeschaffung und der Informationsaufbereitung, über die Zeitungsproduktion bis hin zur Belieferung der Leser. Damit bilden die Zeitungszusteller ein Fundament unserer vielfältigen deutschen Presselandschaft und Zeitungskultur.

Zur Verstärkung unseres Teams suchen wir Sie als
Mitarbeiter/in im Zustelldienst
in **Teilzeit** oder auf Basis eines **Mini-Jobs** für die Tageszeitung und/oder Anzeigenblätter
- Wir bieten Ihnen eine eigenverantwortliche, sichere und geregelte Tätigkeit in der Nähe Ihrer Wohnung.
- Arbeitszeiten jeweils von Mo.-Sa. bei freier Zeiteinteilung bis 6.00 Uhr oder Mittwoch und/oder am Wochenende in den Nachmittagsstunden.
- Guter Zuverdienst für Rentner, Hausfrauen und Berufstätige.

Zurzeit suchen wir für die Tageszeitung Mitarbeiter in
Wietzendorf und Volkwardingen

Mundschenk
Druck- und Vertriebsgesellschaft GmbH & Co. KG
Harburger Straße 63 | 29614 Soltau
Bewerben können Sie sich telefonisch bei Herrn Michael Treske unter 05191 | 808 180

Pensionsstall in Svd. sucht Mitarbeiter in Teilzeit/event. Vollzeit, Misten, Heu/Hafer füttern, Pferde rein/raus, Reparaturen, Traktorerfahrung, PKW. **0170 3510622**

Reinigungskräfte
für Ferienhäuser und Hotelzimmer als Aushilfe oder in Teilzeit gesucht.
Telefon 05197 180
Hof Springhorn, Frielingen

Flexible/r Hotelfachfrau/-mann
in Voll- oder Teilzeit für Reiterhof in Frielingen gesucht.
☎ 05197 180, Hof Springhorn

chocolat cafe & pralinés
Wir suchen zur Verstärkung
Servicekräfte
in Teilzeit sowie auf Minijob-Basis, gerne auch Schüler.
Desweiteren wird
*eine **Reinigungskraft***
auf Minijob-Basis gesucht.
Wir freuen uns auf Ihren Anruf.
Telefon 05191 975313

Mundschenk
Druck- und Vertriebsges. GmbH & Co. KG
Die Mundschenk Druck- und Vertriebsgesellschaft versorgt die Menschen im Heidekreis täglich mit Presse- und Postprodukten. Zur Verstärkung unseres Teams suchen wir Sie als
Presse- und Postzusteller (m/w/d) in Soltau
Als Presse- und Postzusteller/in sind Sie das wichtigste Bindeglied in einem umfangreichen logistischen Prozess. Sie übernehmen eigenständig Verantwortung für die Zustellung der Objekte Tageszeitung und Briefpost mittels E-Bike.

Wir bieten:
Wohnortnähe
Eine eigenverantwortliche, sichere und geregelte Tätigkeit in der Nähe Ihrer Wohnung.
14€/h **Gehalt**
Festes Monatsgehalt auf Basis eines Leistungslohnes von 14 € pro Stunde inklusive einem steuerfreien Nachtzuschlag von 30%.
Flexible Arbeitszeiten
Ein unbefristetes Arbeitsverhältnis auf Teilzeit-Basis (15 Stunden/Woche) als 6-Tage-Woche.
... und weitere Vorteile
Hochwertige Arbeitskleidung lässt Sie auch bei Schietwetter nicht im Regen stehen.

Ihr Profil:
18+ **Grundvoraussetzung**
Mindestalter 18 Jahre und einwandfreies Führungszeugnis sowie Deutsch in Wort und Schrift.
Körperliche Fitness
Der Job ist mit Arbeiten im Freien bei Wind und Wetter verbunden und erfordert die Bereitschaft zur Dauernachtschicht. Eine körperliche Belastbarkeit ist Voraussetzung.
Verantwortungsbewusstsein
Zur Sicherstellung einer qualitativ hochwertigen Zustellung bei unseren Kunden erwarten wir eine pünktliche, eigenständige und zuverlässige Arbeitsweise.

Kontakt:
Möchten Sie in Zukunft zu unserem Team gehören?
Dann freuen wir uns auf Ihre Kurzbewerbung unter m.persigehl@mundschenk.de oder online über http://www.mundschenk.de/jobs.html. Für etwaige Rückfragen zu der Tätigkeit kontaktieren Sie bitte unser Logistik-Team unter 05191/808-180.
Mundschenk Druck- und Vertriebsgesellschaft GmbH & Co. KG
Harburger Straße 63 | 29614 Soltau

private kleinanzeigen

kfz-markt

Stellplatz für Wohnwagen, Lagerfläche, keine Scheune, feste Halle, auf Wunsch als abgeteilter Raum in Wietzendorf. **0171 2130842**

Mofa-Roller fahrbereit, guter Zustand und ein Piaggio Roller 45 km/h Zulassung, guter Zustand **0176 51401678**

Wir kaufen Wohnmobile + Wohnwagen 03944 - 36160 · www.wm-aw.de Fa.

Verkaufe 2x XJ 650, eine fahrbereit & die andere als ETS oder zum Wiederaufbau, schwarz, Halbschale, VB 999,- **0151 12861860**

Verkaufe VW T4 Doka syncro, 2,4 L Diesel, grün, steht seit 5 Jahren, fahrbereit, 320 tkm, Lack, innen & Blech top, VB 2.999,- **0151 12861860**

Suche Zündapp, NSU, Kreidler, Hercules, Honda Monkey oder Honda Dax. **0173 5441032**

Suzuki Vitara, EZ 2011, 1.9 Diesel, 2tg, 129 PS, silber, 179.588 km, 2. Hand, Allrad, Alu, Navi, Klima, NR, TÜV neu, 6999.- **01521 3373244**

Suche Pkw, nicht zu alt mit nicht zu vielen km, kann auch TÜV-fällig sein, bis maximal 2000.-, ab EZ 2004 bis 180 tkm **05199 985501**

Suche Auto für Stockcar, Zustand egal, muss nicht fahrbereit sein, bitte alles anbieten, hole kostenlos ab. **0178 4536644**

Cabrio Golf mit TÜV/AU neu für 1390.-, läuft gut + sparsam, Zustand allgemein 3, VErdeck dicht, Euro4, alles weitere tel., Extras **01522 8344898**

Kleinwg. Ford Fiesta, 1.3 l, 51 kW, viele Neuteile + TÜV neu, div. Extras, 3. Hd., f. 1390.-, Bj. 2004 (neues Modell), 5-6 l/100 km **0175 8071432**

4trg. Nissan Primera, 85 kW, 1.8 l, TÜV neu, div. Neuteile, z.B. Bremsen komplett usw., 6-8 l/100 km, grüne Plakette, Euro4, sehr viele Extras, Bj. 2004, f. 1490.- **05822 3521**

Junge Camperfamilie sucht einen Wohnwagen oder Wohnmobil. **0151 23487454**

Verk. Motorradbekleidung, Größe 50-52, Preis VHS **0151 58124580**

verkaufe

Jetzt Vogelhäuser + Nistkästen in verschiedenen Formen. Wietzendorf, Über der Brücke 10. Jeden Tag ab 10 Uhr. Bitte nach Absprache **0178 4726638**

Nistkästen f. versch. Vögel und Fledermaus, stabil u. wetterfest, günstig zu verk. ab Abnahme v. 2 Stück frei Haus u. Anbringen. Raum Svd. **05193 3267**

Nistkästen aus Fichte/Kiefer zum Öffnen pro Stück nur 8.-, für 4 St. 30.- + für 10 St. nur 70.-. Bitte nach Terminabsprache **0178 4726640**

BILLIG! Stahltrapezbleche 2-12 m lg. auch freitragend, versch. Farben, Wellfaserzementplatten, Iso-Sandwich für Dach und Wand mit Anlieferung! **Fa. Eckhoff, Tel. 04182/4251**

Franklin Kamin für Terasse oder Werkstatt, gut erhalten, günstig abzugeben. **05193 6325**

Wohnzimmerschrank, B 260, T 45, H 220, TV Truhe, Tisch, alles Pinie + Glas, massiv, zus. 250.- VB, auch einzeln zu haben **0152 52995280**

Marken-Instrumente 200 Klaviere vorrätig — Klaviere Flügel E-Pianos ab € 600,- Mietk. ab € 20,- Finanz. Evendorf (A7) südlich Hamburg alle Angebote im Internet: **www.Piano-Dilger.de** Sa. 9-14 Uhr od. Termin: 04175-372

Hallo Flohmarktverkäufer. Biete diverse Flohmarktart. in mehreren Kartons für 20.- an. Schneverdingen, Peters **05193 9721691**

Garagenflohmarkt in Munster, Geschwister-Scholl-Str. 29, am 7. und 8. März von 10 bis 17 Uhr. Kinder-, Damen-, Herrenbekleidung. **05192 4369**

Fehlkauf: neue digitale Satellitenempfangsanlage HD+ 3D geeignet, Aluminium Spiegel mit 3 Receivern, NP 340.-, jetzt 150.- **05192 7209**

Kl. Schlafsofa in lila, L-Form, L 200, B 70, Abholpreis 150.- **05191 14835**

Feuerholz oder Kaminholz, getrocknet und ofenfertig, Erle 55.- und Nadelholz 40.- je Schüttraummeter. Anlieferung ist möglich **0173 1664455**

Krups Nespresso Kapselmaschine mit Milchaufschäumer und Kapselbehälter, 70.- **05827 7528**

Viking Vertikutierer LB 540 320.-, Viking Mulcher MB 4 RTP 650.-, Dolmar Rasenm. 53 cm 140.-, elektr. Rasenm. MTD 32 cm 60.-, Alko Laubs. 75 cm 380.- **0178 6685771**

suche

Suche Geige, Cello, Akkordeon, Gitarre, Blasinstrumente, auch alt und reparaturbedürftig. Bitte alles anbieten. **0151 66942576**

Wohnmobil Stellplatz, ganzjährig, Soltau + Umgebung. **0151 22311781**

Kaufe Zinn aller Art! (Teller, Krüge, Becher) sowie Silberbesteck 90/100/800 (auch versilbert o. Einzelteile) alles anbieten! **0151 74210283**

Kaufe aus Omas Zeit, Porzellan, Kristall, Möbel, Teppich, Nähmasch., Pelz, Modeschm., Uhren, Münzen, Nachlass, uvm. Alles anbieten! **01517 4210283**

Geschichte bis 1945, Privathistoriker kauft: Soldatenfotos/Alben, Wehrpaß, Urkunden, Orden, Feldpost, Bücher, Helm, Uniform, Bajonett, usw. **04231 930162**

Anglerfreunde suchen Wohnmobil oder Wohnwagen **0162 9212265**

Achtung, Achtung, zahle viel Geld für alte Puppen, Porzellan, Zinn, Tafelsilber, Pelze, Schmuck, Münzen, Uhren, Nähmaschinen **0162 9212265**

Wir suchen Keyboardspieler (m/w/d) für unsere „ Rockit Bluesband“. Richtung gen Blues u. Bluesrock. Übungsr. in Munster vorh. **05196 1498**

Suche dringend Wohnwagen oder Wohnmobil Telefon 01 71 3743474

Wer backt für uns 1-2 mal wöchentlich in/aus Soltau. z.B.: Ouiches, Tartes, Kuchen und Kekse?? **0173 9444408**

Suche fast alles von LEGO-Eisenbahn (Züge, Loks, Schienen, Gebäude u.v.m.), 9 Volt- und 12-Volt-System. Kein DUPLO und keine Power-Functions. **0151 20142510**

Suche 2-Zi.-Whg. in Soltau ab sofort oder später, gerne mit Balkon o. Terr. (keine Tiere und Nichtraucherin) **0162 6111559**

Div. Benzin-Gartenger., Motorsägen, Vertikut., Rasenm., Gartenfräsen, Heckenscheren, Aufsitzm., usw. Alles anbieten, auch alt/def., werktags ab 17 Uhr, Soltau **0170 2925222**

1. + 2. Weltkrieg Orden, Säbel, Urkunden, Uniformen + Mützen sowie sonstige Militär-Ausrüstung + Gegenstände gesucht **04263 2760**

Sammler sucht Orden, Urkunden, Dolche, Säbel, Mützen, Helme usw. aus der Zeit bis 1945! Zahle z. B. für Dt. Kreuz in Gold ab 2.000.-. Kommt in gute Hände. **05822 5566, evtl. AB**

Sammler kauft jede Münzsammlung auch unvollständig und Einzelstücke! **0173 1705692**

Sofort Bargeld für Porzellan, Möbel, Gemälde, Pelze, Schmuck, Münzen, Zinn, Uhren, Teppiche, Kriegsandenken **0173 8426923**

Achtung viel Bargeld für Schmuck, Pelze, Porzellan, Münzen, Uhren, Luxusuhren und alte Möbel vor 1920 **0171 4682732**

Achtung, zahle viel Geld für Abendgarderobe, Pelze, Porzellan, Uhren, Tafelsilber, Taschenuhren, Möbel, Kamera, Radios **0151 23487454**

immobilien vermietung

Frisch renovierte 3-4-Zimmer-Wohnungen in Munster zu vermieten. **0151 64315540**

Schneverdingen, zentrale ruhige Lage, 2 Zi., Kü., Bad, Abstellrau, Keller, Stellpl., ca. 61 qm, KM 343.-, NK 170.-, Kaution 2 KM **05193 1353**

Suchen 3-Zi.-Whg., EG, mit EBK, Bad mögl. mit Du., Terr., in Svd., NR, keine Tiere **0151 61985755**

Soltau, Single-Whg., hell-ruhig-gepfl., sep. Eing., Balk., Whzi., Küche, D-Bad, Schlafkoje, WM 295.- + Elt., ab 30.04. od. früher. **0173 6625831**

In Svd. frdl. Whg., ca. 90 qm, nähe Höpen, zum 1.5.20 zu vermieten, 3 Zi., Kü. mit Einricht., Du.- u. Wa.-Bad, Abstrm., 1. OG, PKW Stellpl., KM 560.- + NK **05193 4966**

Soltau, 4-Zi.-DG-Whg. in 2-Fam.-Haus, Vollbad, EBK, Keller, optimale Lage, KM 539.- + NK, **0170 6839743, ab 18 Uhr o. WE**

SVD-OT, frisch renovierte 3-Zi.-Whg., 80 qm, EG, neue EBK, WC, Du/WC, sep. Eing., Garage, k. Tierh., kl. Rasenfl., Bahnanbg., KM 560.- + NK/Kt., nach 18 Uhr **0151 25136304**

Lagerfläche, Lagerbox, Stellplatz f. Wohnwagen, keine Scheune, feste Halle, auf Wunsch als abgeteilter Teil in Wietzendorf. **0171 2130842**

3 ZWG, altersgerecht, 104 qm, OG, Soltau, ab sofort, Neubau, Erstbezug, EBK, Balkon + Garten, SP, NKM 880,- + BK 180,-, KT 2,5x NKM **0171 9364558**

3 ZWG, 95 qm, OG, Soltau, zentral gelegen, ab 1.4.2020, Erstbezug nach Sanierung, EBK, NKM 790,-, KT 2,5x NKM **0171 9364558**

Rentner, 55 Jahre, gereg. Einkommen, sucht 2-Zi.-Whg. in SVD o. SOL, mögl. zentrumsnah mit EBK bis 450 kalt, sep. Eing. u. Abstr. wäre toll **05191 999719**

Suche tierfreundliche Vermieter mit EG-Wohnung, eventuell mit Gartennutzung. Alles anbieten bitte. Nähe Soltau **01520 7155113**

Svd., 3-Zi.-Whg., 67 qm, EG, EBK, Balkon, Keller, KM 420.-, Kaution 840.-, neu renoviert **0170 8347163**

2-Zi.-Whg., 1. OG, 71 qm, Balkon, EBK + Tiefkühl + Waschma. Keller, Garage, Gartenhaus, zum 1.5. frei, 530.- KM, NK ca. 120.- bis 150.- in Snevern, Am Jord. **05193 9741364**

Soltau, DG, 3-Zi.-Whg., Küche, Bad, ca. 60 qm + ca. 20 qm Abstellraum, zentrumsnah, frei ab 1.5.2020, KM 430.- + 3 MMK + NK **05191 93881**

2-Zi.-Whg., ca. 50 qm, 550.- warm, neu renoviert, ab sofort, in Soltau **0170 382907**

Wietzendorf, 80 qm-Whg., 1. Etage, 4 ZKB, Keller, Garage, Bj. 1956, Enbedarf Gas k/E 146 kW/m² x a, 470.- + NK + MS, ab 1.3.2020 **05145 8206**

immobilien kauf / verkauf

über 45 Jahre — HELMUTH Meyer IMMOBILIEN GMBH — ivd
29640 Schneverdingen · Verdener Straße 2
Wir verkaufen ihr Haus!
- Wir begleiten Sie nicht nur bis zum Kaufvertrag, sondern bis zur Übergabe an den Käufer
- Wir stehen Ihnen mit unserem langjährigen Fachwissen zur Seite
- Energiepass wird für den Auftraggeber kostenlos erstellt
- ohne Vertragsbindung und ohne Kosten für den Verkäufer

www.meyer-traumhaus.de
Telefon (0 51 93) 9 80 90 · Fax (0 51 93) 98 09 10

Familie sucht einen Bungalow, auch renovierungsbedürftig, zum Kauf von privat in Schneverdingen. **0157 38370791**

stellenmarkt

Maler und Fußbodenleger sucht Arbeit. Parkett, Laminat und Innenausbau. **01578 9526197**

Suche Arbeiten im Bereich Badezimmer Sanierungen, Mauern, Fliesen, Klempner- und Malerarbeiten. **0160 6971388**

Suche rüstigen Rentner mit handwerkl. Fähigkeiten für Mithilfe im Garten in Svd., 6-8 Std./Woche, von privat, ab 17 Uhr **05193 6955**

Suche Putzhilfe für Privathaushalt in Schneverdingen, 4-6 Std./Woche vormittags, ab 17 Uhr **05193 6955**

Freundliche qualifiz. Pflegekraft bietet Betreuung und Pflege im Privathaushalt an, Umkreis Munster **05192 7209**

Erfahrene Malerfachkraft sucht Arbeit. **0174 2045340**

tiermarkt

Gesucht zur Pacht/Kauf: Stalltrakt/Scheune zur priv Pferdehaltung (4-6) mit Flächen um Dorfmark/Soltau **0152 59629476**

Liebe, temperamentvolle Friesenstute in fördernde Hände zu vergeben. Kein Händler. **04265 954570**

sie & er

Mann, Mitte 50 J. und aufgeschlossen, möchte nicht mehr allein sein. Bist Du eine Frau ab 45 J. die auch so denkt? Dann melde Dich bitte! Ich freue mich! **0173 7981820**

Er sucht Sie, Er und Paar für die Freizeit. **0162 4534353**

urlaub

Schöne strandnahe 3-Zi.-FeWo. im Ostseebad Kühlungsborn, 1. OG, Balkon, Fahrstuhl, 2 Schlafzimmer, WLAN, Parkplatz, **05195 1897 oder 05193 3619**

sonstiges

Flohmarktartikel werden kostenlos abgeholt. Schneverdingen, Fintel und alles nördlich davon. **0160 8052488**

Biete kostenlose Hilfe zur Selbsthilfe bei Sorgen mit dem PC, Windows, Internet, Schadware, am Telefon **0151 50811105**

Betreue Ihren lieben Vierbeiner, habe Zeit und Kenntniss. **Chiffre 15441 Heide Kurier, Soltau**

Haushaltsauflösung Sandstr. 24, Schneverdingen, Samstag, 29.2. und Sonntag, 1.3. von 10.00 bis 16.00 Uhr, Möbel, **Lampen, Geschirr usw.**

Eichenbäume für Selbstfäller zu verschenken. Wintermoor **0151 15802894**

Großer Bücherflohmarkt im Gemeindehaus in Neuenkirchen, Hauptstraße. Sa. 29.2. ab 13 Uhr + So. 1.3. ab 11 Uhr, Kaffee und Kuchen. **Tschernobylhilfe Nkn.**

dienstleistungen

Wir restaurieren Haustüren, Möbel und leimen Stühle/ Bilderrahmen, Telefon 05191 9313120 oder 0160 90858942

Feuerholz Lohnsägen und Spalten mit Sägespaltautomat. www.hr-womo.de **Tel. 0 51 95 - 96 09 91**

Wir bieten an: Gartenarbeiten + Pflasterarbeiten aller Art, Baumfällung, Bäume schneiden auch mit Klettertechnik sowie Hecken u. Büsche schneiden, Rasen vertikutieren u. Rasenneuanlagen, super preiswert, kostenlose Beratung vor Ort. Fa. N. H. ☎ 0176 67566534

HAUSHALTSAUFLÖSUNGEN
schnell - sauber - preiswert
Einlagerungen u.a. Dienstleistungen.
www.haushaltsaufloesungen-soltau.de
Info: Fa. Kilian ☎ 05191 967191

Baumfällungen u. -beschnitt aller Art vom Fachbetrieb inkl. kmpl. Entsorg.
- Stubben fräsen
- Holz häckseln bis 60 cm Ø
- Baufeldräumung (Forst-, Rodefräse)

Fa. Lange, Tel. 0 51 95 - 3 53

Handwerker für alle Fälle bietet an: Holzarbeiten in Haus, Hof, Carport und Baumfällarbeiten. Alles rund ums Holz. **Telefon 0162 2320303, Soltau**

partnerkontakte

notdienste

Allgemeine Rettungs- und Notdienste

Notruf für Notarzt, Rettungstransportwagen, Rettungshubschrauber und Feuerwehr Tag und Nacht **112**
Ärztlicher Bereitschaftsdienst **116117**

Qualifizierter Krankentransport

Anforderung qualifizierter liegender Krankentransport über die Rettungsleitstelle 05191 19222

Kreiskrankenhäuser - Heidekreis-Klinikum GmbH

Soltau, Oeninger Weg 30, 29614 Soltau 05191 6020
Walsrode, Robert-Koch-Straße 4, 29664 Walsrode 05161 6020

Augenärztlicher Notdienst

Sonnabend, Sonntag und Feiertage 10.00 bis 16.00 Uhr 04131 6722333

Zahnärztlicher Notdienst

von 10.00 bis 11.00 Uhr und von 16.00 bis 17.00 Uhr
29.2. und 1.3.2020
Dr. Ronald Ihm, Inseler Straße 10, Schneverdingen 05193 50351

HNO-fachärztlicher Notdienst zu erfragen über

Praxis Dr. Müller-Kortkamp 05191 986000

Tierärztlicher Notdienst Altkreis Soltau

von Samstag, 29.2.2020, 14.00 Uhr bis Montag, 2.3.2020, 7.00 Uhr:
Tierärztliches Gesundheitszentrum, Dr. Brauer & Kollegen, Munster (Klein- und Großtiere) 05192 2250
Tierarztpraxis Bülthuis, Bispingen (Kleintiere) 05194 572
Dr. Renate Carstensen, Schneverdingen (Kleintiere) 05193 3350
Tierarztpraxis Niels Ohlig, Schneverdingen (Pferde) 0162 2437034

Apotheken-Notdienst vom 29.2.2020 bis 6.3. 2020

Soltau, Schneverdingen, Neuenkirchen, Bispingen, Fintel, Munster:
Notdienst: von 8.00 bis 8.00 Uhr des folgenden Tages

Sa., 29.2.	**Löns-Apotheke,** Bispingen, Hauptstraße 5	05194 6811
	Finteler-Apotheke, Fintel, Am Markt 1	04265 94050
So., 1.3.	**Mühlen-Apotheke, Munster,** Wilhelm-Bockelmann-Straße 11	05192 6611
Mo., 2.3.	**Sonnen-Apotheke,** Breloher Straße 49, Munster	05192 2521
Di., 3.3.	**Bahnhof-Apotheke,** Schneverdingen, Bahnhofstraße 35	05193 52453
Mi., 4.3.	**Heide-Apotheke, Schneverdingen,** Schulstraße 2	05193 1243
Do., 5.3.	**Stadt-Apotheke,** Schneverdingen, Verdener Straße 13	05193 2121
Fr., 6.3.	**Nuss-Apotheke,** Soltau, Lüneburger Straße 4	05191 938843

Bergen, Hermannsburg, Faßberg, Unterlüß, Wietzendorf:
am 29.2.2020 bis 6.3. 2020
Apotheke Wietzendorf, Hauptstraße 21, Wietzendorf 05196 1405

Einbrecher

BISPINGEN. Unbekannte hebelten in der Nacht zu Montag ein Fenster eines Motels an der Raststätte Lüneburger Heide Ost auf, stiegen ein und entwendeten aus einem Schrank mehrere Münzrollen. Der Gesamtschaden beträgt rund 1.400 Euro.

Wahlen

MUNSTER. Vorstandswahlen stehen im Mittelpunkt der Jahreshauptversammlung des SPD-Ortsvereins Munster am Freitag, dem 28. Februar. Beginn ist um 19 Uhr im Restaurant Oase Zum Örtzetal (Soldatenheim).

Frauen

SOLTAU. Der Aktive Frauenkreis Soltau trifft sich am Montag, den 2. März, ab 15 Uhr im alten Rathaus zum Kaffeetrinken und Klönen. Gäste sind willkommen.

Bingospiel

MUNSTER. Der Frauentreff Munster lädt am Mittwoch, dem 11. März, um 15 Uhr zum Bingo mit vielen Preisen ins Bürgerhaus. Anmeldungen sind bis zum 3. März möglich. Zwei Bingo Karten, Kaffee und Kuchen gibt es zum günstigen Komplettpreis.

Sitzung

SCHNEVERDINGEN. Am Donnerstag, dem 27. Februar, steht die nächste öffentliche Sitzung des Sozialausschusses (Ausschuss für Soziales, Kultur und Integration) des Schneverdinger Stadtrats an. Beginn ist um 17 Uhr im Sitzungssaal des Rathauses.

Kinofilme

SCHNEVERDINGEN. Das Programm im ehrenamtlich betriebenen Kino Lichtspiel in Schneverdingen bietet am Wochenende für Erwachsene folgende Filme: Am Samstag, dem 29. Februar, um 19 Uhr: „A Rainy Day in New York“, am Sonntag um 19 Uhr: „Judy“ und am Mittwoch, dem 4. März, um 19 Uhr: „The Wale and the Raven“. Für Kinder läuft am Sonntag, dem 1. März, um 15 Uhr „Die Eiskönigin 2“.

Gemeinsam

SCHNEVERDINGEN. Der Verein Gemeinsam Aktiv in Schneverdingen lädt am 3. März um 15 Uhr zum Klönen und Kaffeetrinken im Café Höpen-Idyll ein. Außerdem gibt es am 5. März um 15 Uhr in der FZB ein Referat über Käse mit anschließender Verkostung, Anmeldungen nimmt Andrea Eggert, Ruf (05193) 974955, montags und mittwochs von 18 bis 20 Uhr bis zum 3. März entgegen.

Gottesdienst

MUNSTER. Die Evangelisch-lutherische Kirchengemeinde Munster lädt ein zum Aschermittwochsgottesdienst am 26. Februar um 19 Uhr im Saal des Ludwig-Harms-Hauses. In den Wortteilen wird es um goldene Kälber und frisches Wasser gehen. Für den „guten Ton“ sorgt Kantor Daniel Heinrich. Alle Interessierten sind dazu willkommen.

Versammlung

SCHNEVERDINGEN. Für Samstag, den 7. März, um 15 Uhr lädt der SoVD Schneverdingen seine Mitglieder zur Jahreshauptversammlung in das Gasthaus „Löwenbräu“ ein. Auf der Tagesorndung stehen unter anderem Vorstandswahlen. Für das leibliche Wohl ist gesorgt, es wird ein Imbiss gereicht.

Vortrag

SOLTAU. Am Mittwoch, den 25. März, steht beim Aktiven Frauenkreis Soltau um 14.30 Uhr im Hotel Meyn, ein Kaffeetrinken mit anschließendem Vortrag auf dem Plan. Renate Frank spricht über das Thema „Gesunder Darm, Schlüssel für ein langes Leben“. Anmeldungen unter Telefon (05191) 12775 oder 13243.

NEU ERÖFFNUNG

Donnerstag, 27.02. – Sonntag, 1.03.

Jeden Tag von 9-19 Uhr: Stefanie Ott Hundefotoshooting
Einfach vorbeikommen und Fotos vom vierbeinigen Gassigänger machen lassen! Preis pro 15-minütigem Shooting: 20€, inkl. 1 Bild

ANKERKRAUT GESCHMACKSMANUFAKTUR

Hilfe für krebskranke Kinder Seevetal

OBSTHOF BUSCH WEIL ES SCHMECKT

Samstag, 29.02.

- Grandy Erni`s Skiffle-Group von 11-14 Uhr gibts bei uns handgemachten Sound, der Spaß macht!
- Zusammen mit der **Hilfe für krebskranke Kinder Seevetal e.V.** sorgen wir am Matthies Erfrischungsstand für Ihr leibliches Wohl
- Köstliche Apfelverkostung mit dem Obsthof Busch
- Ankerkraut-Tasting „Gewürze & mehr"

Sonntag, 1.03.

- Mit den Southern Girls kommt der Sound der 40er und 50er Jahre von 12-16 Uhr zu uns.
- Zusammen mit der **Hilfe für krebskranke Kinder Seevetal e.V.** sorgen wir am Matthies Erfrischungsstand für Ihr leibliches Wohl
- Köstliche Apfelverkostung mit dem Obsthof Busch
- Ankerkraut-Tasting „Gewürze & mehr"

BELLANDRIS
MATTHIES
GARTENCENTER

www.garten-matthies.com

BELLANDRIS MATTHIES - GARTENCENTER
Matthies Gartenfachzentrum GmbH & Co. KG
Gustav-Becker-Straße 2 · 21218 Seevetal
Tel. 0 41 05 / 6 10 20

Café: 9.00-18.00 Uhr
Gartencenter: April-August: 9.00-19.30 Uhr
September-März: 9.00-19.00 Uhr

BELLANDRIS
MATTHIES
GARTENCENTER

RIESIGE AUSWAHL AUF 17.000 QM

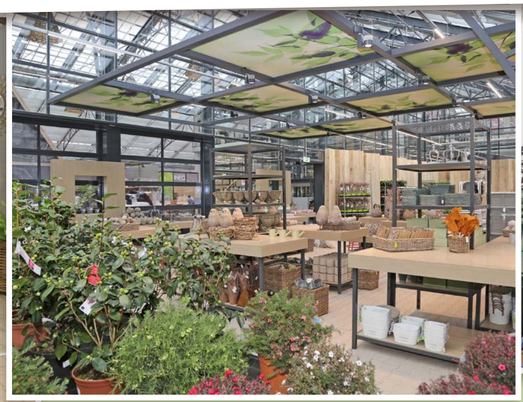

Auf eine mehr als 100jährige Geschichte kann das familiengeführte Gartencenter südlich von Hamburg zurückblicken. Heute führen Carsten Matthies und seine Frau Andrea zusammen mit ihrer Familie das Unternehmen, das jetzt in einen riesigen Neubau umgezogen ist: In dieser Woche feierte „Belandris Matthies" am neuen Standort in der Gustav-Becker-Straße 2 in Seevetal-Emmelndorf die große Wiedereröffnung nach dem Umzug. Am Samstag, den 29. Februar und beim verkaufsoffenen Sonntag, den 1. März gibt es dann zusätzlich ein kleines Showprogramm. Die größte Attraktion ist dabei aber das Gartencenter selbst: Auf insgesamt 17.000 Quadratmetern bietet das gigantische Glashaus alles für die „heimische Grünanlage" und noch vieles mehr. „Die Show ist der Laden", schmunzelt Andrea Matthies.

- Gartenmöbel
- Pflanzen
- Bastelzubehör
- Deko

Und dazu gehören neben der riesigen Auswahl auch einzigartige Serviceleistungen und hohe Produktqualität. Schwerpunkte setzt das „Bellandris Matthies Gartencenter" hierbei zum einen auf die große Technikabteilung mit eigener Fachwerkstatt und Geräten für unterschiedlichste Aufgaben: Von Mährobotern über Kettensägen bis hin zu Laubbläsern namhafter Hersteller ist hier alles vertreten. Ein weiterer Schwerpunkt: Gartenmöbel - „mit der größten Auswahl in ganz Norddeutschland", hebt Andrea Matthies hervor. Und hier präsentiert sich das gesamte Segment jetzt deutlich offener. Eine gigantische Auswahl findet sich auch im modernen Pflanzenfachmarkt mit seinem besonderen Lifestyle- und Erlebnischarakter. Zudem gibt es eine fast 300 Quadratmeter große Bastelabteilung und einen ausgedehnten Fachbereich für alles rund ums Haustier: Von Zubehör und Futter für Hunde und Katzen bis hin zu Nagern und Fischen in der Aquaristik- und Zooabteilung ist hier alles zu finden.

Übrigens: Im März starten wieder die Grillseminare in den dafür neugeschaffenen Räumlichkeiten. In dieser „Grill-Akademie" können Teilnehmer der Kurse erfahren, wie sie beim BBQ unter anderem Steak und Burger sowie viele andere Leckereien perfekt zubereiten. Eine enorme Auswahl an passendem Equipment hat das Gartencenter natürlich auch parat: In einer eigenen Abteilung führt das Geschäft Grills und Zubehör namhafter Marken.

- Grillzubehör
- eigene Fachwerkstatt

…und noch viel mehr!

Und damit untertreibt sie keineswegs: „Seit rund zehn Jahren arbeiten wir an der Idee, und vor etwa zwei Jahren begann dann die intensive Planung", erklärt Andrea Matthies. Seitdem wurde an dem Komplex - nur rund zwei Kilometer vom alten Standort entfernt - intensiv gearbeitet. „Vorher hatten wir mittlerweile einfach viel zu wenig Platz für zu viel Ware. Jetzt haben wir die Fläche mehr als verdoppelt." Vorbild für die Gestaltung der weitläufigen Glashaus-Hallen mit zwei Ebenen und zahlreichen Abteilungen seien die Gartencenter in den Niederlanden und in Großbritannien gewesen, so Andrea Matthies, „die beiden ‚Garten-Nationen' schlechthin."

Seit Ende Januar läuft der Umzug, den das bewährte Team des „Belandris Matthies Gartencenters" meistert: „Wir haben die Mannschaft um einige Mitarbeiterinnen und Mitarbeiter aufgestockt", erläutert Andrea Matthies. Die Familie und ihr eingespieltes Team bieten natürlich auch am neuen Standort den gewohnt freundlichen und kompetenten Service sowie dazu noch ein in nahezu allen Bereichen erweitertes Sortiment an: Ob Pflanzen, Motorgeräte, Gartenmöbel, Grills, Deko, Basteln und Heimtier - hier finden Kunden alles, was sie sich wünschen - „und zudem noch ein tolles und besonders Einkaufserlebnis", freut sich Andrea Matthies.

Platz zum Verweilen bietet das Café im „Bellandris Matthies Gartencenter" - in der warmen Jahreszeit auch auf der großen Außenterrasse. Direkt daneben: die Spielwelt für Kinder. Für Kunden, die mit dem Auto anfahren, stehen gut 500 Parkplätze bereit - „doch wir sind jetzt in unmittelbarer Nähe des Bahnhofes. Man kann also auch mit dem Zug zu uns kommen, und auf Wunsch den Lieferservice des Hauses nutzen", so Andrea Matthies.

- Gartengeräte
- Aquaristik- und Heimtierbedarf

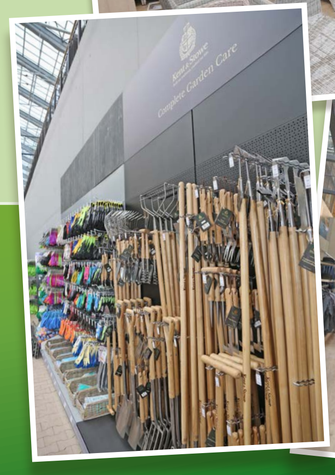

*Nur solange der Vorrat reicht

ANGEBOTE

Frühlingsgruß

Zinkgießkanne, fertig bepflanzt mit einer Primel und dekoriert

ERÖFFNUNGSANGEBOT 5.00*€ pro Stück

Feuerkorb

Eisen, schwarz, 36 x 57 cm

ERÖFFNUNGSANGEBOT 15.00*€ pro Stück

Hollywoodschaukel ‚Livorno'

3- Sitzer mit Textilene-Bespannung

ERÖFFNUNGSANGEBOT 200*€ pro Stück

Hochbeet

Kunststoff, inkl. Deckel, 80 x 40 x 88 cm

ERÖFFNUNGSANGEBOT 20.00*€ pro Stück

Pflanztisch

Grau oder weiß, 78 x 37 x 83 cm

ERÖFFNUNGSANGEBOT 25.00*€ pro Stück

Hornveilchen oder Stiefmütterchen

Vierländer Pflanzenqualität, verschiedene Farben, bis -10°C frostfest, 10 Stück im Korb

ERÖFFNUNGSANGEBOT 4.00*€ pro Stück

XL- Dieffenbachie

Tolle Zimmer-Blattschmuckpflanze für sonnige bis halbschattige Standorte

21 cm

ERÖFFNUNGSANGEBOT 15.00*€ pro Stück

Futtereichel

Futterstelle für Vögel, Futter nicht enthalten, 14 x 22 cm

ERÖFFNUNGSANGEBOT 7.50*€ pro Stück

XL-Filzhase

Mit Holzfuß

ERÖFFNUNGSANGEBOT 12.50*€ pro Stück

Castelgarden Benzinrasenmäher LG 464

ERÖFFNUNGSANGEBOT 199*€ pro Stück

Wolf Elektromäher Expert 34 E

ERÖFFNUNGSANGEBOT 169*€ pro Stück

Loungegruppe ‚Calgary'

Aluminium, pulverbeschichtet, 1 Sofa, 2 Sessel, 1 Tisch, inklusive Sitz- und Rückenkissen

ERÖFFNUNGSANGEBOT 500*€ pro Set

Kuschelige Katzenhöhle

Filz, 72 x 36 x 48 cm

ERÖFFNUNGSANGEBOT 20.00*€ pro Stück

Honda Benzin-Rasenmäher HRG 416 PK

ERÖFFNUNGSANGEBOT 299*€ pro Stück

Hunter Hundebett

Schwarz oder grau, 2 Größen, z.B. 60 x 40 cm

ERÖFFNUNGSANGEBOT 35.00*€ pro Stück

LED-Lampe

Grün oder braun, batteriebetrieben, 14 x 15 cm

ERÖFFNUNGSANGEBOT 10.00*€ pro Stück

Loungegruppe ‚Long Beach'

Geflecht mit Teakholz-Applikationen, 3-teilig, inklusive Kissen

ERÖFFNUNGSANGEBOT 1250*€ pro Set

familienanzeigen

Ilse & Wilhelm Behrens

60

Kaum zu glauben, aber wahr:
Eure Diamantene Hochzeit ist jetzt da.
60 Jahre lang seid ihr nun schon ein Paar,
halten zusammen Jahr für Jahr.

Alles Liebe wünschen Euch
Angela und Dieter
mit Carolina, Hannes, Lotta, Mats und Emil
Ann-Christin und Patrick
Dörthe und Klaus mit Melanie und Lukas
Carsten

Insel, den 26. Februar 2020

Sprechen auch Sie zu Freunden und Bekannten durch eine Familienanzeige im heide kurier

Gott der Herr nahm heute meine liebe Frau,
unsere gute Mutter, Schwiegermutter, Oma, Schwester,
Schwägerin und Tante

Margarete Smentek
geb. Deike
* 6.1.1955 † 22.2.2020

nach kurzer, schwerer Krankheit zu sich.

In Liebe und Dankbarkeit
Dein Siegfried
Nicole und Erik mit Janina und Julia
Stefan
und alle Angehörigen

29640 Schneverdingen, Am Kirchhof 8

Wir nehmen im engsten Familienkreis Abschied.

Betreuung durch CADO Bestattungen

Wir sind betroffen und traurig über den Tod
unseres Mitarbeiters und Kollegen

Olav Golze

der am 03.02.2020 im Alter von 57 Jahren verstarb.

Der Verstorbene war seit 2006 bis zu seinem Tod als Archivmitarbeiter im Krankenhaus Soltau beschäftigt.

Wir haben Herrn Golze als einen hilfsbereiten, loyalen und zuverlässigen Mitarbeiter und Kollegen geschätzt. Er wird uns in besonderer Erinnerung bleiben.

Unser tiefes Mitgefühl gilt den Angehörigen.

Heidekreis-Dienstleistungsgesellschaft mbH

Dr. A. Rogge
Geschäftsführer

beilagenhinweis

Unserer heutigen Ausgabe liegen Prospekte folgender Firmen bei:

jawoll – Immer. Alles. Günstiger.
Kaufland
T+T Fachmarkt Christiansen
EURONICS XXL – Kaiserteam.de
XXXLutz
dodenhof
Preiswert + Kompetent – expert
Möbelhaus Brümmerhoff – Hier wohnen die Ideen
EWE

Wir bitten um Beachtung. Bedenken Sie bitte, dass unsere Kunden oft nur einen Teil der Gesamtausgabe belegen und Sie nicht alle genannten Prospekte vorfinden.

veranstaltungen

SO GEBEN SIE IHRE PRIVATE KLEINANZEIGE AUF:

ONLINE

Buchen Sie einfach Ihre Anzeige im Internet.

heide-kurier-print.de

COUPON

Füllen Sie den Coupon aus der Zeitung mit Ihrem Anzeigentext, Adresse und Bankverbindung aus und schicken Sie ihn an den Heide Kurier.

GESCHÄFTSSTELLE

Sie schätzen persönlichen Kontakt und Beratung? Dann kommen Sie gerne in den Verlag in die Kirchstraße 4 in Soltau. Dort werden Sie von unseren freundlichen Mitarbeiterinnen und Mitarbeitern individuell beraten.

ANNAHMESTELLEN

SOLTAU
Buchhandlung Schütte
Poststraße 22
Touristik-Alber
Lüneburger Straße 30
Karsten Inselmann
Feldstraße 4
Tabakwaren Lührs
Marktstraße 8

SCHNEVERDINGEN
famila-Markt
Am Vogelsang 12
Buttgereit
Verdener Straße 9-11

NEUENKIRCHEN
Buchhandlung Ohlhoff
Hauptstraße 25

BISPINGEN
Alles für das Kind
Hauptstraße 9

MUNSTER
famila-Markt
Kohlenbissener Grund 8-12
Gabriele Mühe
Veestherrnweg 12

DORFMARK
EDEKA Siegl
Poststraße 2

MÜDEN/ÖRTZE
Pressefachgeschäft D. Peters
Hauptstraße 5

HERMANNSBURG
Malys Eck
Celler Straße 17

COUPON FÜR PRIVATE KLEINANZEIGEN

Coupon ausfüllen und an den Heide Kurier, Kirchstraße 4, 29614 Soltau, senden.
Natürlich können Sie ihn auch im Verlag oder in einer unserer Annahmestellen abgeben.
Bei Zusendung bitte den passenden Geldbetrag in bar beilegen (keine Briefmarken).

Private Kleinanzeige nur 3.- €

Bei Veröffentlichung der gleichen Anzeige im HEIDE KURIER „am Mittwoch“ und „am Sonntag“ nur 5.- €

heide kurier
AM-Verlag
Kirchstraße 4 · 29614 Soltau
Telefon 05191 98320

Anzeigen-Text (bitte hinter jedem Wort und Satzzeichen ein Feld frei lassen):

Tel.

Chiffregebühr: pro Chiffre-Nr. bei Zusendung 5.- €, bei Abholung 3.- €.

In der Rubrik
◯ Fahrzeugmarkt ◯ Suche ◯ Immobilien-Kauf/-Verkauf ◯ Urlaub ◯ Tiermarkt
◯ Verkaufe ◯ Stellenmarkt ◯ Immobilien-Vermietung ◯ Sie & Er ◯ Sonstiges

Erscheinungsdatum:
HEIDE KURIER „am Mittwoch“ _____
HEIDE KURIER „am Sonntag“ _____

Name _____
Straße _____
Ort _____
IBAN _____

Annahmestelle:

Unterschrift

Mit der Auftragserteilung erklären sie sich damit einverstanden, dass die Veröffentlichung ihrer Kleinanzeige in der gedruckten Ausgabe und in der Pdf-Datei der Heide-Kurier-Ausgabe auf unserer Homepage im Internet erfolgt.

famila

Wochen END KRACHER

Gültig 27. bis 29. Februar

NUR DO FR SA

Spanien
Cherrytomaten
Kl. I (1 kg = 3.96 €)
250-g-Schale
0.99

BLOCK HOUSE
Beefsteak-rouladen
nur aus der Oberschale geschnitten, super zart
(1 kg = 10.00 €)
500 g
5.00

ORIGINAL WIESENHOF
Hähnchenfilet
natur oder **gewürzt**
ein zarter Hochgenuss
(1 kg = 10.00 €)
500 g
5.00

Wiesenhof Deutsches Fleisch-Hähnchen
HKL A, bratfertig gefroren, 1200-g-Stück
(1 kg = 2.49 €)
~~3.99~~ spar 25%
2.99

Milka Schokolade
verschiedene Sorten
81–100-g-Tafel je
(100 g = 0.66–0.81 €)
~~1.09~~ spar 39%
0.66

schauma Shampoo
400 ml oder
Spülung
250 ml
verschiedene Sorten
Flasche je
(100 ml = 0.32/0.52 €)
~~1.79~~ spar 27%
1.29

Ihr Kundentelefon
0800 7772233 – Fax 7772234
montags bis freitags von 8 bis 18 Uhr (gebührenfrei)
oder schreiben Sie uns:
kontakt@famila-nordost.de

Unsere Öffnungszeiten finden Sie im Internet unter: www.famila-nordost.de

Für Satz- und Druckfehler keine Haftung. Irrtümer vorbehalten. Abgabe nur in haushaltsüblichen Mengen und nur solange der Vorrat reicht. famila-Handelsmarkt Kiel GmbH & Co. KG. | Alte Weide 7–13 | 24116 Kiel | www.famila-nordost.de

famila
besser als gut!